LEI ELEITORAL MAS NÃO AGORA
PAGINA 3

EXPORTAÇÃO DE COURO REABERTA
PAGINA 3

100 % DE LUCRO NAS BATATAS
Página 12

O CRIME DO ASPIRANTE
Página 12

BIBLIOTHECA NACIONAL DO RIO DE JANEIRO

Edição de Hoje:
12 PÁGINAS
50 Centavos

Diario Carioca

Quinta-Feira
7 DE NOVEMBRO ED
1946

Fundador: J. E. DE MACEDO SOARES

PRAÇA TIRADENTES N.º 77 — N.º 5.635

ANO XIX — RIO DE JANEIRO — Diretor HORACIO DE CARVALHO JUNIOR

UM DESMENTIDO DO MINISTRO DA JUSTIÇA QUE NÃO CORRESPONDE Á VERDADE EXATA

ATITUDES PERIGOSAS

J. E. DE MACEDO SOARES

As declarações do "professor" Honório, ontem aos vespertinos e mais ainda, a efervescência dos conciliábulos no Ministério da Justiça com os "oito" da candidatura do sr. Gabriel, puseram definitivamente na ordem do dia da política, o propósito do palácio Guanabara de intervir nas próximas eleições em São Paulo, fazendo um governador à sua feição doméstica. Aparentemente o sr. general Gaspar Dutra não está envolvido nessa empresa, que digamos de passagem, é absolutamente contrária ao interêsse de seu govêrno.

Sabe-se que vinte membros da Comissão Executiva do "P.S.D." paulista manifestaram-se preliminarmente contra o sr. Gabriel, que não é filho do Estado ao qual nunca prestou serviços pela forte razão de que ainda não iniciou verdadeira carreira politica, isto é, nunca participou de lutas e trabalhos políticos fora dos cargos de simples nomeação. Depois de quinze anos de servidão à ditadura federal, os paulistas entendem-se no direito de escolher um deles, que lhes mereça confiança para exercer livremente o seu primeiro govêrno constitucional.

Contudo o sr. Gabriel e os oito membros da Comissão Diretora que o sustentam não desistiram da empresa de invadir e conquistar São Paulo. Os altos postos do govêrno da União foram colocados a serviço dessa mofina pretensão. A "araraquarense" fêz, de um suplente de deputado, quase desconhecido, presidente da Câmara. Fêz do inocente Benedito e ainda por cima Costa Neto, ministro da Justiça; e por último deu prova de seu valimento designando a pasta do Trabalho a um simples pseudônimo.

Não acreditamos que o povo paulista se ajoelhe diante dos falsos europeis do grupo Gabriel. Mas se, pelo efeito entorpecente dos quinze anos de regime colonial, o Estado curvasse o lombo para receber o capitão-mor Gabriel — nesse caso o próprio sr. presidente da República seria tão gravemente prejudicado, quanto São Paulo humilhado e lesado.

Prejudicado, porque no regime constitucional, garantida a liberdade de ação política e a de imprensa — não seria fácil do palácio Guanabara alimentar cotidianamente o prestigio vacilante do governador mineiro. A atmosfera social do Estado, através das terríveis dificuldades econômicas que enfrenta, mostrou no ano decorrido quão agitada e perigosa tornou-se. Supor que um pobre homem de fora, as possa dominar, é realmente mostrar muito gôsto para acreditar em milagres.

A ordem natural das coisas na vida federativa é o govêrno da União basear sua autoridade na fôrça e no equilíbrio dos Estados. Inverte-se essa ordem quando o Federal, que é um simples aparelho legal, vê-se obrigado a amamentar com seu prestigio as situações vacilantes nos Estados.

*Tanto é exato o que dizemos, que o segundo-ministério Dutra já está encaixotado, não passa de mais um govêrno provisório à espera das decisões eleitorais nos grandes Estados. **Realmente**, a solidariedade de São Paulo, Minas, Baía, Pernambuco ou Rio Grande do Sul não se definirá em face do Govêrno Federal sem que dele participem seus representantes legítimos, expressando diretamente o sentir e os interêsses das respectivas situações.*

Quem esteja supondo que governadores eleitos admitam nomeações de ministros à revelia dos seus governos, que se submetam a comer frio os acepipes da cozinha do Guanabara, viajando de avião — é por que não conhece as nossas tradições e costumes, não imagina o que seja o poder e o melindre federativo na República constitucional.

Por enquanto o sr. presidente da República saiu-se bem na Baia, em Minas Gerais e no Estado do Rio. Nesses Estados não houve ou não apareceu interferência indébita. Vamos ver agora São Paulo e o Rio Grande do Sul. Pelas aparências num há Guanabara de mais; noutro há de menos.

Seja como fôr, o certo é que dias aziagos nos esperam. O sr. general Gaspar Dutra ainda não revelou a virtude de fazer amigos desinteressados e de verdadeiro patriotismo. Sem êles, não há govêrno que se aguente porque governar é uma obra coletiva de dedicação, desprendimento e generosidade.

UM CASAMENTO NA COROA BRITANICA

As duas princesas reais e mais a princesa grega serviram de "demoiselles d'honneur" da filha de Lord Mountbatten, no seu recente casamento, que mobilizou toda a familia real britanica. — (ACME - DC, aereo)

"FATOS ESTRANHOS PRECEDERAM O INCÊNDIO" — DECLARA O INTERVENTOR MACEDO SOARES

Excepcional Homenagem a Raul Fernandes

Justas homenagens estão sendo preparadas ao ilustre brasileiro, embaixador Raul Fernandes, cujo regresso a esta capital, depois de ter integrado a delegação do Brasil á Conferencia da Paz, está marcado para o proximo sabado.

Para receber o embaixador Raul Fernandes, por ocasião do seu desembarque do vapor "Serpa Pinto", os fluminenses constituiram uma comissão dos nomes de maior expressão no Estado.

A COMISSÃO

Compõem esta comissão os srs. Brigadeiro Eduardo Gomes, dr. J. E. de Macedo Soares, Levi Carneiro, Elmano Cardim, Oscar Weinschenck, José Miranda Valverde, ministros Edgard Costa, Otavio Kelly, Castro Nunes, desembargadores Ari Franco, Ivair Nogueira, drs. Horacio Carvalho Junior, Luiz Sobral, Mozart Lago, Galdino do Vale Filho, José Iracio da Rocha Werneck, Julio Zamith, Martins de Almeida, deputados Romão Junior, José Leomil, Prado Kelly, Soares Filho, drs. Edilberto de Castro, Macario Garcia, Otavio Botelho, João Guimarães, Alvaro Rocha, Brandão Junior, Atanagildo Ferraz, Trovão de Campos, Arnaldo Tavares, Roberto Cotrim, Cardoso de Melo, Macario França, Mario Guimarães, Fabio Sodré, Mauricio de Medeiros, Lacerda Nogueira, Arnaldo Nunes.

Integrarão ainda a Comissão de recepção ao embaixador Raul Fernandes as representações do Instituto Fluminense de

Sr. Raul Fernandes

Advogados, da Ordem dos Advogados do Estado do Rio, da Faculdade de Direito de Niterói, da Academia Fluminense de Letras e da Sociedade Fluminense de Farmacia.

Apura-se o Sinistro da Estação da Luz

S. PAULO, 6 (Asapress) — O incendio que hoje destruiu quase totalmente a Estação da Luz teve inicio ás 2,15 da madrugada, hora em que a estação se achava completamente deserta, motivo porque o alarma não foi dado imediatamente, só sendo observado o fogo quando este já assumia proporções de catastrofe.

AS DESTRUIÇÕES

A população se acha bastante emocionada com o fato e principalmente em vista da destruição causada pelas chamas a um edificio tradicional da capital paulista. O combae ás chamas demorou-se varias horas, tendo comparecido ao local o interventor federal, varias autoridades do Estado e diretores da ferrovia recentemente encampada pelo governo brasileiro.

Int. Macedo Soares

Precisamente ás 2.30 ruiu a primeira torre lateral, enquanto o fogo aumentava de momento a momento, atingindo a torre principal. Inumeras explosões se verificaram durante todo o incendio, as quais maior impulso

(Conclue na 2ª Pag.)

SEM SOLUÇÃO O CONFLITO HILTON SANTOS X TRIBUNAL

As Partes Mantêm-se Irredutiveis

Convocado pelo presidente da entidade dirigente do futebol metropolitano, reuniu-se, ontem, o Conselho Arbitral, para tratar do caso Hilton Santos — Tribunal de Justiça.

OS PRESENTES

Sob a presidencia do sr. Vargas Neto, iniciaram-se os trabalhos com a presença dos seguintes representantes:

Guilherme Pastor, do Bangu, Luiz Aranha, do Botafogo; Alfredo Tranjan do Bonsucesso; Rodolfo Maggioli, do São Cristovão; Renato Pacheco Marques do Canto do Rio; Luiz Pereira, do Madureira; Claudionor de Souza Lemos, do America; Hilton Santos, do Flamengo; João Vanderlei, do Vasco e Gastão Soares de Moura Filho, do Fluminense.

SECRETA A REUNIAO

Pelo voto de desempate do sr. Vargas Neto a reunião foi efetuada a portas fechadas.

Votaram pela sessão secreta: America, Flamengo, Botafogo, Madureira e Vasco. Os clubes: Bonsucesso, Flamengo, Canto do Rio, S. Cristovão e Bangu' votaram para que a reunião fosse publica.

DEBATES DEMORADOS

Apesar do espetaculo ser secreto, por um esforço de reportagem conseguimos detalhes do desenrolar da sessão.

O sr. Hilton Santos, julgando-se ofendido pela deliberação do Tribunal de Justiça, mostrou-se irredutivel, não se sujeitando ao julgamento da C. B. D.

O dr. Luiz Aranha procurou uma formula para conciliar os interesses, não conseguindo o seu intento. Procurou-se mil meios para demover o presidente do Flamengo da sua atitude, não se chegando a uma conclusão.

Por fim, resolveram os clubes suspender a sessão para ir buscar o dr. Ibsen de Rossi a fim de assistir á segunda fase dos trabalhos.

A SEGUNDA PARTE DA REUNIAO

Cerca da meia-noite chegou a

(Conclui na 11ª pag.)

O "premier" egipcio, Sidky Pasha, chegou a Londres para conferenciar com Bevin, e é recebido por um compatriota com a saudação tipica. (ACME DC, aereo)

Grupo de moças alemãs que fazem parte do grupo de cem, as primeiras a sairem da zona britanica da Alemanha para trabalhar em serviços domesticos num sanatorio. (ACME-DC, aereo)

Verdadeira a Entrevista a Esta Folha

O gabinete do ministro da Justiça distribuiu, ontem, á imprensa vespertina desta capital, a seguinte nota:

"A unica declaração que o ministro da Justiça fez, a proposito da convocação do Congresso, a um dos jornalistas desta capital, por telefone, é que tal convocação não póde ser feita enquanto o Congresso estiver funcionando. O ministro Costa Neto não se pronunciou, em absoluto, em qualquer ocasião, sobre a convocação agora debatida, que julga inconstitucional e inoportuna".

3 PONTOS A FIXAR

Em relação á nota supra, cumpre, preliminarmente, acentuar:

1º) Não quis, ou coisa que o valha, o ministro da Justiça, sr. Benedito da Costa Neto, esclarecer na sua nota que a entrevista em questão tinha sido dada ao DIARIO CARIOCA — o que fazemos nós, agora.

2º) Levou o ministro da Justiça 30 horas (é realmente estranho) para divulgar seu desmentido. A sua entrevista foi por nós divulgada na edição matutina de 5 do corrente, e somente ontem, á tarde, recebeu a imprensa a nota em apreço.

3º) Faltou o ministro da Justiça ao mais comesinho principio de etica jornalistica. Nem a premencia do tempo (vide item 2º) poderia, se tivesse havido, servir-lhe de desculpa para que não nos tivesse enviado, inicial e exclusivamente, sua nota de retificação. As nossas colunas estariam á sua disposição para os esclarecimentos que julgasse necessarios ás suas proprias declarações.

FATO PREDITO

Quanto ao merito da resposta do Sr. Benedito da Costa Neto estamos diante da seguinte situação do fato: á palavra do ministro da Justiça só podemos opôr a nossa propria palavra.

É, no entanto — convenhamos — inteiramente revolucionario dos metodos da imprensa esse fato: um jornal traduz longas e extensas considerações sobre materia constitucional e resolve, sem mais nem menos, atribui-las ao ministro da Justiça. O que

(Conclue na 2ª Pag.)

Os Estados Unidos Querem se Encarregar Das Ilhas Que Estão Sob Mandato Japonês

Destruida Pelas Chamas a Estação da Luz

Prejuizos Calculados Em Dez Milhões de Cruzeiros — Caiu a Torre Com o Relogio — De Pé Só Algumas Paredes — As Causas Provaveis — Dois Bombeiros Feridos — Prejudicado o Trafego — Outras Notas

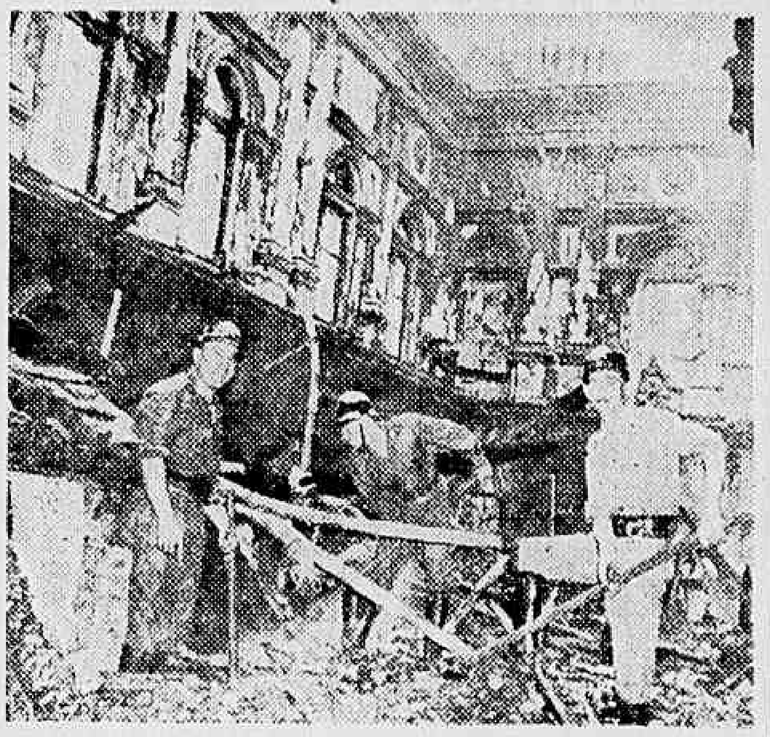

Bombeiros removendo os escombros da Estação da Luz. (Foto Asapress)

Violento incendio irrompeu, cerca das 2,30 horas de ontem, na estação da Luz, que foi totalmente destruida pelo fogo, cuja violencia tornou improficuos todos os esforços dos bombeiros, cujos efetivos foram totalmente mobilizados, obedecendo à direção do coronel Irineu do Brasil.

A ORIGEM

O incendio manifestou-se primeiro na estação de Bagagens, encontrando dois andares; o vento que soprava forte e a falta dagua que prejudicou o trabalho dos bombeiros.

Em poucos instantes, as chamas assumiram proporções alarmantes, erguendo-se a consideravel altura as labaredas.

APENAS AS PAREDES DE PE'

Em pouco entravam em luta contra as chamas centenas de soldados do Corpo de Bombeiros paulista, mas uma boa parte da Estação da Luz ja se encontrava reduzida a escombros. Todo o interior da magnifica estação foi destruido.

CAIU A TORRE PRINCIPAL

A torre principal do edificio, onde esta localizado o tradicional relogio, ruiu quase toda. Nada mais resta no seu lugar a não ser um montão de escombros.

BOMBEIROS FERIDOS

Ao combaterem as chamas dois soldados do fogo sofreram ferimentos, tendo caido de regular altura.

GRANDES PREJUIZOS

São incalculaveis os prejuizos causados pelo incendio.

O restaurante da estação sofreu danos calculados em mais de meio milhão de cruzeiros.

Depositados em uma caixa de gare, estavam 25 mil cruzeiros, que foram queimados. A maioria da carga e bagagem que ali se encontrava armazenada tambem foi destruida.

PARTES NAO ATINGIDAS

O fogo so não atingiu algumas paredes principais, a ala secundaria, o teto da ferrovia e vagões que ali estavam estacionados.

EXTINTO O FOGO

Cerca das 9,30 horas, depois de uma luta titanica dos bombeiros contra a impetuosidade das chamas, estas diminuiram, tudo indicando que o fogo estaria prestes a terminar.

Entretanto a luta prosseguiu, contra labaredas de menor intensidade.

PREJUDICADO O TRAFEGO

Em consequencia do incendio manifestado na Estação da Luz o trafego da S.P.R., e parte do transporte feito pela Paulista sofreram serias perturbações. As viagens para varias regiões circunvizinhas á capital bandeirante tambem passaram por alterações porem, agora, graças a uma deliberação da administração da S. P. R. determinando que a estação final dos trens do interior fosse localizada, provisoriamente, em Barra Funda e ficando a do Braz como ponto para os trens de Santos, tudo indica que o trafego está-se normalizando.

O MONTANTE DOS PREJUIZOS

S. PAULO, 6 (Asapress) — São calculados ate agora em dez milhões de cruzeiros os prejuizos ocasionados pelo incendio da estação da Luz. No edificio os danos são consideraveis, restando de pé apenas as paredes enegrecidas pelo fumo. Foi destruido todo o material dos escritorios da estrada, avariadas centenas de maquinas e aparelhos das instalações telegraficas e telefonicas. Mais de setenta maquinas de escrever ficaram destruidas. Grande quantidade de mercadorias, que estava pronta para despacho, tambem foi destruida.

NOTA OFICIAL DO MINISTRO DA VIAÇAO

O gabinete do ministro da Viação forneceu á imprensa a seguinte nota: "O sr. ministro da Viação, ao ter conhecimento, através de informações que lhe prestou o diretor geral do Departamento Nacional de Estradas de Ferro, do incendio ocorrido em dependencias da estação da Luz, em S. Paulo, onde então instalados os escritorios da São Paulo Railway Company, convocou para uma reunião em seu Gabinete o administrador da rede ferroviaria que pertencia áquela Companhia, dr. Romero Zander, e o consultor juridico do seu Ministerio, dr. Antonio Gonçalves de Oliveira.

Como é do conhecimento publico, as linhas de propriedade da São Paulo Railway foram, recentemente, encampadas pela União, não tendo sido feita porem, sua entrega ao Governo Federal, pois ... a assinatura do competente termo de entrega, ... para o proximo dia 8 do corrente.

O ministro da Viação assentou com aqueles seus auxiliares medidas tendentes a acautelar os interesses da União, tendo sido resolvido que, no caso da entrega da rede não se efetuar na data marcada, o Governo usará dos recursos legais aplicaveis a fim de se investir sem demora, na posse dos bens encampados."

O Projeto Que o Presidente Truman Apresentará ao Conselho de Segurança das Nações Unidas

WASHINGTON, 6 (U. P.) — O presidente Truman anunciou que seu governo apresentará imediatamente ao Conselho de Segurança das Nações Unidas um projeto de acordo segundo o qual os Estados Unidos se encarregariam das ilhas sob mandato japonês.

O presidente Truman fez a seguinte breve declaração, pouco depois de seu regresso a esta capital procedente de Missouri, onde ontem votou:

"Os Estados Unidos encontram-se preparados para colocar sob fideicomisso e sob sua autoridade as ilhas sob mandato japonês e qualquer outra ilha japonesa pelas quais se responsabiliza em consequencia da segunda guerra mundial.

No que se refere ás ilhas sob mandato japonês, este governo transmitirá aos demais membros do Conselho de Segurança, Australia, Brasil, China, Egito; França; Mexico; Paises Baixos; Polonia; U. R. S. S. e Reino Unido, para sua informação, um projeto de acordo sobre a zona estrategica do fideicomisso que estabelece as condições segundo as quais este governo se encontra preparado para colocar que as ilhas sob fideicomisso. O projeto de acordo será comunicado tambem á Nova Zelandia e ás Filipinas.

Em data próxima, propomo-nos a submeter formalmente o referido projeto ao Conselho de Segurança, para sua aprovação".

A 15 de janeiro ultimo, o presidente indicou, pela primeira vez, a atitude deste governo a respeito das ilhas sob mandato. O presidente Truman disse, então, numa roda de jornalistas, que pediria mais tarde ás Nações Unidas autoridade para exercer o fideicomisso exclusivo sobre as ilhas que necessitam os Estados Unidos. Essa posição do presidente Truman foi reafirmada há poucos dias, quando o presidente se encontrava no Missouri. Motivou tal reafirmação a investigação que efetuavam os jornais acerca de informações procedentes de Washington segundo as quais o Secretario de Estado, sr. Byrnes, pedira para ser definida claramente a politica norte-americana devido á oposição dos Departamentos da Guerra e da Marinha a respeito do plano de fideicomisso. Essas informações indicavam que os politicos dos Departamentos da Guerra e da Marinha eram partidarios de plano mais definitivo do que o fideicomisso. O presidente Truman, então, fez saber aos jornalistas, no Missouri que sua politica de 15 de janeiro ultimo não se havia modificado.

O Departamento de Estado por sua parte, deu á publicidade o texto da proposta apresentada aos membros do Conselho de Segurança á Nova Zelandia, e ás Filipinas.

O acordo daria aos Estados Unidos plenas faculdades para "estabelecer bases navais, militares e aéreas, bem como para levantar fortificações nos territorios sob fideicomisso."

VITÓRIA ABSOLUTA DO PARTIDO REPUBLICANO

NOVA YORK, 6 (De Lyle C. Wilson, correspondente da United Press) — A reviravolta geral dos Estados Unidos representada pela conquista da maioria nas duas casas do Congresso pelos republicanos causou grande sensação em todo o país que ha dezesseis anos vinha sendo governado pelos democraticos. O triunfo republicano é considerado como um repudio tacito a administração do presidente Truman.

O Partido Republicano conquistou a maioria no Senado, tomando-se como base os resultados incompletos, embora com um total de 51 de seus membros na Alta Camara. Até as 14 horas ja haviam sido eleitos 230 representantes na Camara ou seja doze mais do que os necessarios para conseguir a maioria na Camara Baixa.

Até a referida hora os resultados eram os seguintes:

Camara de Representantes — Democratas, 183; Republicanos, 241.

Senado — Democratas eleitos 11 e 32 com tempo não vencido. Republicano eleitos 23 e 28 com tempo não vencido. Assim tem os republicanos, 58 postos no Senado contra 43 dos democratas.

Nas eleições para governadores, em 32 Estados, os democratas somente conseguiram eleger 12 e os republicanos 20.

O triunfo dos republicanos e uma das eleições mais movimentadas da historia dos Estados Unidos lança sobre os ombros do presidente Truman a dificil tarefa de governar com um congresso oposicionista, durante os dois anos que ainda restam de seu mandato.

O octogésimo periodo do congresso, que começará no dia 3 de janeiro próximo, terá como presidente o velho lider republicano Joseph Martins, do Estado de Massachuset.

Provavelmente, a presidencia do Senado sera ocupada pelo senador Artur Vandenberg que foi o principal conselheiro republicano do secretario de Estado sr. James Byrnes.

Os democratas elegeram onze senadores e seus candidatos levam grande vantagem no West Virginia. Os republicanos, por sua parte, elegeram 23 senadores e seus candidatos têm maioria no Novo Mexico e Montana, estados que possuiam representação democratica.

Os lideres republicanos não escondem sua satisfação diante da vitoria. Em Washington, o presidente do Comité Nacional Republicano, sr. Carroll Reece, qualifica o triunfo como "grande vitoria para seu partido" e pediu ao presidente Truman para cooperar com o novo Congresso para o bem do país.

Em Tallahasse, Florida, um dos ultimos lideres sobreviventes do "New Deal", o senador Claude Pepper, prevê "tempos dificeis" para os Estados Unidos com um Congresso dominado pelos republicanos. "Os republicanos ganharam a batalha mas não a guerra — disse Pepper — prometendo que continuará desenvolvendo sua politica ultra-liberal. Recordou que quando os republicanos tiveram maioria no Congresso, depois da primeira guerra mundial, "tivemos a inflação, a depressão e o isolacionismo que conduziram o mundo ao caos e a outra guerra".

O Comité de Ação Politica do Congresso das Organizações Industriais admitiu "reveses temporarios" mas declarou que "agora começamos a lutar".

O sr. Jack Proll disse que a campanha eleitoral, sem levar em conta seus resultados, demonstrou que a C A P. e outros grupos progressistas independentes, com os quais trabalha, podem ser e serão forças decisivas da nação. "Tendo começado hoje, agora mesmo — afirmou — a CAP intensificará e ampliará suas atividades. Continuaremos lutando pelo programa de Franklin Delano Roosevelt".

Os republicanos prometeram que o novo Congresso reorganizará o governo. Prometeram tambem a redução dos impostos e drasticas reduções na despesa federal, para equilibrar o orçamento nacional.

O triunfo republicano, que desalojou os democratas de seu poderio em muitas cidades importantes do país onde foram invenciveis durante o governo de Roosevelt, resultou em conjeturas imediatas sobre a vitoria dos republicanos nas eleições presidenciais de 1948.

O governador de Nova York, Thomas Dewey, que foi candidato republicano derrotado por Roosevelt, reelegeu-se pela 4.ª vez, por maioria impressionante sobre o senador James Mead, democrata, que há pouco dirigia as investigações do Senado sobre as especulações de guerra.

Fala-se tambem da possibilidade de que Dewey volte a ser candidato á presidencia pelos republicanos em 1948.

"FATOS ESTRANHOS PRECEDERAM

(Conclusão da 1ª pag.)

dava ás chamas. Ás 3,40 ja toda a ala lateral direita da Estação estava totalmente destruida, e o fogo ja atingia o grande relogio da torre principal. Varias ambulancias da Assistencia foram postadas nas proximidades do sinistro, a fim de prestar imediatos socorros a possiveis vitimas.

No que diz respeito ao restaurante, sua destruição foi total e rapida, em vista de ter sido uma das primeiras dependencias atingidas. Os prejuizos são calculados ali em mais de 500 mil cruzeiros.

Para estabelecer os cordões de isolamento necessarios, foram mobilizados numerosos soldados, a fim de evitar a aproximação dos curiosos. No sub-solo o fogo destruiu o arquivo da ferrovia e grande quantidade de bagagem e os bombeiros pouco puderam fazer para evitar tal destruição.

FALA O INTERVENTOR

De outro lado, o interventor federal, que esteve no local, informou á nossa reportagem que uma comissão será constituida para proceder a inquerito que esclareça as causas do sinistro. Disse mais S. Excia. que fatos estranhos precederam ao incendio e lembrou que o decreto de encampação da SPR autorizava reservas sobre o assunto.

O sr. Nicolau Alayon, chefe do Trafego da estrada, informou-nos que a estrada seria entregue hoje aos seus novos diretores e que varios livros e documentos de seu escritorio foram por ele salvos milagrosamente.

PREJUIZOS

Sobre os prejuizos causados pelo incendio disse o nosso informante que embora não se tenha podido ainda avaliá-los deverão ascender a dezenas de milhões de cruzeiros.

Funcionavam, tambem, naquela gare varios estabelecimentos particulares tais como cafés, bars, livrarias, mostruarios comerciais, vitrines, etc., estando tudo perdido. Numerosos arquivos, com importantes documentos, foram reduzidos a cinzas bem como os livros onde a contabilidade trabalhava na compilação das derradeiras estatisticas que deveriam ser entregues ao Governo Federal. Esse trabalho se tornará, agora, dificilimo.

AS INVESTIGAÇÕES

Falando á nossa reportagem o delegado de incendios, sr. Rego de Freitas, declarou achar que o sinistro tenha sido provocado por um curto-circuito. Entretanto, só o inquerito podera prová-lo inteiramente.

O superintendente da Estrada, Mr. Wellington, está ausente de São Paulo, pois encontra-se no Rio desde domingo, tendo sido avisado pelo telefone, por Mr. Hillmann, que é o vice-superintendente, do ocorrido na Estação da Luz.

O TRAFEGO

Em face do acontecido, o trafego entre as estações do Braz e Barra Funda foi interrompido. Os trens que procedem do interior farão ponto final na Barra Funda, daí retornando para seus pontos terminais; os que procedem de Santos só chegarão até o Braz. Esta situação perdurará até que sejam retirados os escombros do leito da Estrada. Centenas de pessoas perderam o trem e muitas perderam ainda suas encomendas, enquanto que os numerosos passageiros dos trens suburbanos tiveram de fazer a pé longas caminhadas.

SALVADOS

Deve-se exclusivamente ao trabalho dos bombeiros o salvamento da parte oeste da estação, onde está localizada a seção de encomendas. Milhares de malas e volumes lá estão intactos e o serviço de entrega não sofreu solução de continuidade.

Um Desmentido do Ministro da Justiça Que Não Corresponde á Verdade Exata

(Conclusão da 1ª pag.)

temos visto convincente — e apelamos para o testemunho publico — é a retificação da entrevista relativa a um trecho ou outro que "não foi bem interpretado".

Mas, um fato como esse, seria mais do que um erro, porquanto iria desacreditar por completo o jornal aos olhos dos seus proprios leitores.

O de que se trata, no entretanto, é que o ministro da Justiça acabou cedendo ao ministro dos Negocios Interiores. O politico prevaleceu sobre o homem de leis.

Aliás, a analise mais fria e detida das palavras distribuidas pelo gabinete do ministro, o pode comprovar.

A entrevista que o sr. Benedito Costa Neto nos concedeu e concedeu realmente, repetimos, divide-se em duas partes: uma puramente constitucional de ordem doutrinaria, e outra parte (um periodo apenas) de aplicação ao caso concreto.

Pois a nota ardilosamente preparada, não entra possivelmente, em contradição fundamental com a entrevista. Esse detalhe, porem, cede passo a objetivo politico visado pelo sr. Benedito Costa Neto.

Alem do mais, na entrevista há referencia ate a emenda apresentada á Grande Comissão. O sr. Benedito na ocasião não se recordava do numero dela — e essa, como as demais fundamentações de ordem juridica, mais uma vez confirmamos foram-nos transmitidas pelo sr. ministro da Justiça e exclusivamente por ele. Em suma, tudo quanto o DIARIO CARIOCA publicou e atribuiu ao sr. Benedito Costa Neto nos foi dito pelo mesmo senhor, e o sustentamos sem alteração de uma linha.

UMA DISCORDANCIA E UMA COINCIDENCIA

Resta apreciar na nota do sr. Benedito da Costa Neto a declaração de "que julga inconstitucional e inoportuna a convocação agora debatida".

Observamos, a respeito, que esta opinião coincide, agora, com a do senador Ivo d'Aquino, manifestada em discurso no Senado.

Essa circunstancia nos faz lembrar de um detalhe da nossa conversa com o sr. Benedito da Costa Neto.

A certa altura, disse o ministro da Justiça:

— Aliás, o sr. leia o discurso do senador Ivo d'Aquino, onde a questão está bem esclarecida.

Percebendo, imediatamente, a contradição entre as declarações do ministro da Justiça e o discurso do senador Ivo d'Aquino, pronunciado naquele dia, perguntamos:

— Mas, o sr. leu o discurso do senador Ivo d'Aquino?

— Não li ainda, respondeu o ministro. Mas, é a informação que tenho.

UMA RETIFICAÇAO

Verificando, agora, que o sr. Benedito da Costa Neto tambem acha "inconstitucional e inoportuna" a convocação do Congresso, concluimos que o representante catarinense acabou convencendo o ministro da Justiça.

Essa verificação nos conduz, finalmente, a uma retificação — essa, sim, nós a fazemos.

Na base do esforço, da dedicação e da capacidade demonstrados nos trabalhos da Grande Comissão, iniciamos a nossa entrevista com o sr. Benedito da Costa Neto, dizendo:

— Sr. ministro, estamos convencidos de que somente o sr. e o sr. Prado Kelly poderiam esclarecer-nos de pronto sobre o pensamento do legislador constituinte em relação a uma duvida de ordem constitucional. Estando o sr. Prado Kelly no Chile...

Diante do que foi exposto a retificação importa na exclusão do nome do sr. Benedito da Costa Neto.

RESUMO TELEGRAFICO INTERNACIONAL (U. P.)

Provavel Vitória Comunista no Próximo Pleito em França

Desmentido Comunista — Jejum Na India — A Questão de Trieste — Situação na Grecia — Exame da Politica Trabalhista—A Sede da ONU — Contra-Ofensiva Comunista — Apoio da Russia e da Iugoslavia — Terrorismo Em Jerusalem

No momento em que vinte e seis milhões de eleitores franceses se preparam para ir ás urnas no proximo domingo, para eleger 619 deputados que terão mandato por cinco anos, os observadores politicos acreditam que os comunistas têm possibilidades de emergir como o mais poderoso partido da França. Acredita-se, por outro lado, que o outro poderoso Partido Socialista se enfraquecerá, perdendo tanto para o Partido Comunista como para os partidos de direita. A posição do MRP continua sendo uma incognita, mas muitas pessoas estão inclinadas a crer que conservará mais ou menos o mesmo numero de cadeiras que dispõe presentemente. Embora não tivesse havido confirmação, sabe-se que os comunistas procuram se aproximar do sr. Herriot, prometendo-lhe apoio no caso do mesmo se candidatar a presidencia. Todos os partidos chamados de direto, têm como plataforma a reforma da constituição, entrando desse modo na linha do general De Gaulle, que, em declaração recente, disse que apoiaria os candidatos que votassem pela imediata modificação da Carta Magna.

DESMENTIDO COMUNISTA

O Partido Comunista Espanhol publicou em Paris, no "L'Humanité", um comunicado em que desmente que lideres comunistas, procedentes da França e de Tanger, tenham sido presos á sua chegada na Espanha. O comunicado diz que se trata de uma grosseira provocação, de natureza policial fascista, destinada a dar a impressão de que a ruptura das Nações Unidas com Franco conduzirá inevitavelmente á guerra civil.

O comunicado acrescenta que semelhante provocação foi preparada no momento em que o mundo democratico e sobretudo o povo espanhol esperam que a ONU tomará medidas energicas contra o regime terrorista de Franco.

JEJUM NA INDIA

Noticias de Bombaim anunciam que o lider M. K. Gandhi ameaçou levar a efeito um jejum até a morte a menos que os disturbios comunais da provincia de Bihar, cessem dentro de 48 horas.

O lider Gandhi encontra-se muito perturbado com os disturbios e outras fontes chegadas ao Mahatma declararam que o mesmo caminharia sozinho até o centro dos disturbios, onde se deixaria espancar e apedrejar até a morte. Outros despachos de Calcutá revelaram que Gandhi embarcara nas primeiras horas de hoje num trem especial para o leste de Bengala, a fim de estudar as condições resultantes dos choques nos distritos de Noakhali e Tipperah.

A QUESTAO DE TRIESTE

A Iugoslavia fez duas concessões em seu pleito com a Italia sobre Trieste e os Quatro Grandes, e reiterou que a proposta linha limitrofe entre a Italia e a Iugoslavia era inaceitavel, denunciando ao mesmo tempo as democracias ocidentais de procurarem estabelecer em Trieste um regime de poderes ditatoriais.

Esta declaração foi feita pelo ministro do Exterior da Iugoslavia, sr. S. Simic, ante o Conselho de Ministros das Quatro Grandes Potencias, reunido no Hotel Waldorf Astoria.

Entre as condições propostas pela Iugoslavia a respeito da posição que havia esse país assumido na Conferencia da Paz em Paris, destaca-se a "de aumentar o territorio internacional de Trieste de 44 quilometros quadrados".

SITUAÇÃO NA GRECIA

O sr. Tsouderos, lider do Partido Republicano Progressista e ex-primeiro ministro, em carta aberta dirigida ao rei da Grecia, propôs a dissolução do Parlamento e a realização de nova eleição como unico remedio para a presente crise. Na sua missiva, o sr. Thouderos acusa o presente Parlamento de não representar a vontade nacional, acrescentando que somente por meio de novas eleições poderia ser formado um governo de união nacional com uma politica externa e interna radicalmente modificada. O sr. Tsouderos acusou tambem o governo a prender e executar individuos sob a acusação de serem bandidos quando a verdade não representam nem estão ligados aos chamados grupos de bandidos.

EXAME DA POLITICA TRABALHISTA

Na forma da praxe, o rei Jorge VI fez-se ontem na sessão de encerramento dos trabalhos do Parlamento inglês representar, através de mensagem em que passou revista ás politicas interna e externa do governo trabalhista. Lord Jowitt leu a mensagem real perante os membros das duas Casas, na reunião final, pois S. M. não compareceu pessoalmente. A mensagem real elogiou integralmente as conversações da Conferencia da Paz e manifestou esperanças de que os tratados de paz sejam brevemente assinados. Disse ainda ter esperanças de que o fundo monetario internacional e o Banco Internacional proporcionariam melhor padrão de vida aos povos de todo o mundo. A mensagem não faz qualquer menção á ação britanica na Palestina.

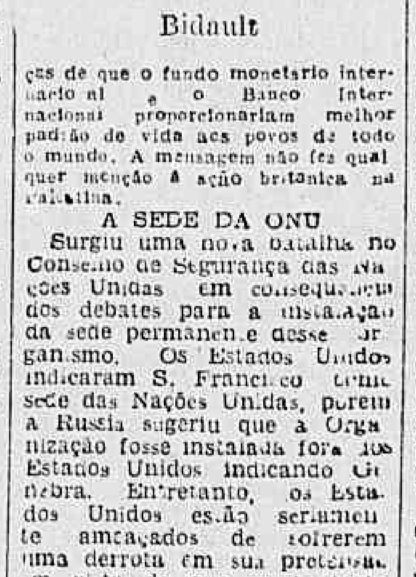

Bidault

A SEDE DA ONU

Surgiu uma nova batalha no Conselho de Segurança das Nações Unidas com o encerramento dos debates para a instalação da sede permanente desse organismo. Os Estados Unidos indicaram S. Francisco como sede das Nações Unidas, porem a Russia sugeriu que a Organização fosse instalada fora dos Estados Unidos indicando Genebra. Entretanto, os Estados Unidos estão seriamente ameaçados de sofrerem uma derrota em sua pretensão em vista de que existe forte apoio entre os países europeus que optam pela instalação desse Organismo da Suiça e parece que tambem alguns países latino-americanos apoiarão essa idéia.

CONTRA OFENSIVA COMUNISTA

Noticias de Nanquim afirmam ... contra-ofensiva em ... que os comunistas abriram ... setores, visando cortar as linhas de comunicações e suprimento que alimentam o ataque das forças nacionalistas sobre o porto de Chefoo. A contra ofensiva que ameaça isolar a base naval norte-americana de Tsingtao, do resto da China, é comandada pelo general Chen Yi, do novo Quarto Exercito e, no que se anunciou, desenrola-se através das areas orientais de Shantung e meridionais de Tsinan, enquanto outras tropas avançam do parte norte da peninsula.

APOIO DA RUSSIA E DA IUGOSLAVIA

Os circulos diplomaticos britanicos, declararam ontem que possivelmente a União Sovietica e a Iugoslavia apoiarão a Albania no seu ponto de vista segundo o qual os estreitos de Corfu deveriam ser fechados a todas as nações, com exceção da propria Albania e da Grecia. Espera-se, por outro lado, que o governo sovietico ligue a questão dos estreitos de Corfu com o problema dos Dardanelos. A Albania, há dias, apresentou queixa ás Nações Unidas de que as belonaves britanicas haviam violado as aguas territoriais albanesas. Os técnicos legais do Almirantado sustentaram entretanto, que o carater internacional dos estreitos estava baseado num habito imemorial, apesar da falta de um acordo escrito.

NÃO REGULARÁ AS PRÓXIMAS ELEIÇÕES O PROJETO ELEITORAL AGORA ELABORADO

O Legislativo

DA BANCADA DE IMPRENSA

ENSINOS DE VÁRIA ESPÉCIE

(Pelo cronista parlamentar do DIARIO CARIOCA)

Foi aprovado pela Camara o projeto de orçamento, com as modificações introduzidas pela Comissão de Finanças, salvo as emendas destacadas. Em sessão noturna, caso tenha havido numero, deve-se ter prosseguido na votação dessas emendas, iniciada durante a tarde, quando foram suspensos os trabalhos por falta de numero, a uma verificação de votação requerida pelo sr. Horacio Lafer, lider da maioria.

O SR. LAFER COMETE UM "CORNER"

E' que a Mesa dera por aprovada uma emenda da bancada comunista, posta em votação por partes, a requerimento do sr. Rui Santos. A primeira parte era referente á destinação obrigatoria de 10% dos impostos arrecadados pela União á manutenção e no desenvolvimento do ensino, de acordo com o disposto no art. 169 da Constituição. A verificação da votação, pedida pelo lider, apresenta-se, pois, sob o aspecto curiosissimo de um recurso de momento para impedir a aplicação, na pratica, de um preceito constitucional, aliás dos mais aplaudidos.

HA ENSINO E ENSINO

A defesa da posição do sr. Horacio Lafer é a seguinte: a Constituição não destina, ou melhor, não manda destinar aqueles 10% da renda resultante da arrecadação dos impostos ao Ministerio da Educação e sim á manutenção e desenvolvimento do ensino, em geral. Assim, para o calculo da percentagem estipulada, são computadas as verbas destinadas ao ensino técnico e profissional por conta de outros Ministerios, como, por exemplo, os militares, o da Agricultura, o do Trabalho... Nessas condições, procurando bem, o sr. Carlos Marighela e seus companheiros de bancada acabarão por encontrar os 10% reservados ao ensino.

Poder-se-á dizer que talvez não tenha sido esse, exatamente, o pensamento que animou o legislador constituinte a estabelecer aquela aplicação obrigatoria de rendas. E', mesmo, provavel que não lhe tivessem acudido as escolas de estado-maior ou de aviação, entre as beneficiarias das referidas verbas. Mas não ha negar que o pensamento do legislador desaparece ante a interpretação direta do texto. E, no caso, o texto, clarissimo, nem carece de interpretação. Ensino é ensino, qualquer que ele seja. Mantido e desenvolvido pela União, por qualquer dos seus Ministerios, na proporção prefixada, estará satisfeita a exigencia constitucional. Se acaso não era isso que os srs. representantes visavam, no elaborar a Constituição vigente, eis aí um ponto a ser oportunamente reformado.

O PRINCIPIO DE UNIDADE

O sr. Aliomar Baleeiro se opôs com insistencia a uma sugestão do sr. Souza Costa no sentido de separar, praticamente, quase de modo a formar um orçamento á parte, o Plano de Obras e Equipamentos, com as respectivas verbas.

O argumento do sr. Aliomar Baleeiro era de ordem constitucional: baseava-se no art. 73 da Constituição de 18 de setembro, que dispõe: "O orçamento será uno, incorporando-se á receita, obrigatoriamente, todas as rendas e suprimentos de fundos e incluindo-se discriminadamente na despesa as dotações necessarias ao custeio de todos os serviços publicos". Realmente, é indiscutivel o preceito da unidade orçamentaria. E o sr. Souza Costa acabou por se conformar, aplaudido pelo deputado baiano.

ITARARE'

A sessão noturna, a que nos referimos no inicio desta cronica, foi como a batalha de Itararé: não houve, por falta de numero. Os srs. pessedistas, principalmente, abstiveram-se de comparecer. Faltaram em massa. Obstrução?...

A CAMARA

ESTÁ SENDO VOTADO O ORÇAMENTO

SERÁ RESPEITADA A CONSTITUIÇÃO — O PLANO DE OBRAS E EQUIPAMENTOS, TRANSFORMADO EM VERBA 4, JÁ ESTÁ DISCRIMINADO — POUCA GENTE PARA VOTAR

A sessão de ontem, que prosseguiu á noite, teve dois aspectos distintos: enquanto no expediente se discutiu o requerimento do sr. Horacio Lafer a proposito da convocação extraordinária do Congresso e não se chegou a uma conclusão, na segunda parte, tivemos a votação do orçamento geral da Republica.

AINDA A CONVOCAÇÃO EXTRAORDINARIA

Os debates em torno do requerimento Horacio Lafer, solicitando o pronunciamento da Comissão de Justiça sobre o requerimento Lino Machado, não estiveram muito animados. Falaram diversos oradores, porem não se votou o requerimento Lafer.

Para o observador, um detalhe destaca-se de toda essa discussão: o PSD atualmente não conta com a maioria. Diversos de seus membros se acham viajando, estando a maioria, momentaneamente, em poder dos pequenos partidos. Dessa forma, fazendo o jogo do lider da maioria, protela o presidente da Camara a votação do requerimento Lafer, pois sua rejeição seria considerar como um ato feito e acabado a convocação extraordinária do Congresso.

Vamos, porem, relatar os fatos de ontem.

O padre Medeiros Neto foi o primeiro orador a abordar o caso da convocação. Afirmou inicialmente, que assinara o documento apresentado pelo sr. Lino Machado, no entanto, diante da discussão que se levantou é de parecer, e votará a favor, que deve ser ouvida a Comissão de Constituição e Justiça?

Outro orador, que quase teceu as mesmas considerações, foi o sr. Otacilio Costa que, a proposito de levantar uma "questão de ordem", conclui o seu discurso afirmando que votará a favor do requerimento Horacio Lafer.

Mais objetivo, o sr. Café Filho, que ontem regressou do Rio Grande do Norte, interroga a Mesa se apresentado um requerimento de convocação do Congresso, dias depois do mesmo estar encerrado, o presidente convocaria a Camara para, em primeiro lugar, ouvir a Comissão de Constituição e Justiça.

O sr. Honorio Monteiro informa que a materia já fora por ele apreciada e que em tal emergencia, caberia passar o requerimento ao presidente do Senado, pois, como determina a Constituição, e a ele cabe presidir o Congresso, nas sessões conjuntas, e por ocasião da abertura da sessão legislativa.

O sr. Morais de Andrade, participando dos debates, diz que o presidente da Camara está elaborando em equivoco. O Regimento em vigor é o de 34 e que por ele cabe ao presidente da Camara convocar o Congresso.

Esclarecendo mais uma vez, o sr. Honorio Monteiro esclarece que em 1934 o Senado não tinha as mesmas atribuições, era um orgão de colaboração. Atualmente, pela Constituição de 1946, ficou restabelecido o principio que dominava em 91. E, não havendo ainda um Regimento Comum para as sessões conjuntas

(Conclui na 11a pag.)

O SENADO

DEBATES SOBRE A CONVOCAÇÃO EXTRAORDINÁRIA DO CONGRESSO

O Sr. João Vilasboas Responde ao Discurso do Lider da Maioria — Ferreira de Souza: a Constituição Não Permite a Suspensão do Congresso Convocado Normalmente ou Por Um Terço — Nomeação de Diplomatas Para a Iugoslavia e Polonia

Aberta a sessão, sob a presidencia do sr. Melo Viana, foi lida e aprovada, sem discussão, a ata dos trabalhos anteriores.

LEI ELEITORAL

A seguir, informou o sr. Melo Viana que se encontrava sobre a mesa o ante-projeto da Lei Eleitoral que vai ser enviado á Comissão de Constituição e Justiça para dar parecer e, após, ser submetido á apreciação da Casa.

NOMEAÇÃO DE DIPLOMATAS

Tambem informou que se encontrava sobre a Mesa a mensagem do ministro do Exterior, pedindo a aprovação do Senado para os nomes dos srs. Rui Ribeiro do Couto e Abelardo Bretanha Bueno do Prado, indicados para a função de diplomatas na Iugoslavia e Polonia, respectivamente. Será convocada sessão secreta para discutir o assunto.

INFORMAÇÕES SOBRE A ORGANIZAÇÃO HENRIQUE LAGE

O sr. Hamilton Nogueira declara que há mais de um mês o Senado enviou um pedido de informações, de sua autoria, ao ministro da Fazenda, sobre a situação dos trabalhadores e funcionarios demitidos da Organização Henrique Lage, sem que fosse dada a respectiva resposta. A demora em informar o requerimento é uma desconsideração á Casa. Envia á Mesa uma segunda via do pedido, para que a mesma seja enviada ao titular da Fazenda, encarecendo a devida resposta.

RESPOSTA AO SR. IVO DE AQUINO

O sr. João Vilas Boas pede a palavra para responder ao discurso do sr. Ivo de Aquino, que considerou inconstitucional a iniciativa de um terço da Camara dos Deputados, pedindo a convocação extraordinaria do Congresso. Diz o orador que não vê violação do texto da Constituição. A convocação formulada por um terço dos deputados se enquadra, precisamente, na Constituição. Cita um trecho do discurso do sr. Ivo de Aquino para comentá-lo em seguida, dizendo que, mesmo que o pedido fosse de prorrogação, seria cabivel porque a prorrogação não foi vedada pela Constituição. Alude á parte do discurso do lider da maioria do Senado referente á interpretação do caso em discussão no seio da Grande Comissão, e diz, porque afirmando que verificou não existir qualquer pronunciamento da Grande Comissão ou do Plenario no sentido de intencionalmente, suprimir do texto a prorrogação da sessão. Encontrou a manifestação do presidente da Grande Comissão, sr. Nereu Ramos, declarando que em vista de não constar do texto constitucional [illegible] autorização para adiamento ou prorrogação, [illegible] cluir que assim ficaria vedado

(Conclui na 11a pag.)

Declara o Senador Ivo D'Aquino

Caracteristicas e Dispositivos Principais do Projeto

O senador Ivo de Aquino voltou a falar aos jornalistas, no eleitoral, de sua autoria, que eleitoria, de sua autoria, que será apresentado á deliberação do Legislativo. Não se trata — segundo nos informou o lider da maioria na Camara Alta — de uma lei completamente nova. O trabalho é uma consolidação das disposições eleitorais vigentes, adaptado á nova Constituição e com novas disposições correspondentes á experiencia do ultimo pleito eleitoral e á jurisprudencia firmada pelo Superior Tribunal Eleitoral sobre o assunto. As modificações mais importantes referem-se ao alistamento ex-oficio que — conforme anunciamos ontem — ficou restrito apenas aos funcionarios, advogados e engenheiros, estes ultimos porque pertencem a conselhos organizados e reconhecidos por lei.

Quanto á representação proporcional ficou mantido no projeto o sistema vigente, isto é, o sistema proporcional misto.

CANDIDATOS SO' POR UMA CIRCUNSCRIÇÃO

Não permite a lei registo de candidato por mais de uma circunscrição exceto, naturalmente, o registo de presidente e vice-presidente da Republica. Os registos dependerão tambem do consentimento expresso do candidato. Ficou mantido o principio da aliança de partidos. Simplificou-se o sistema de votação, como, por exemplo, adotando-se uma só folha de votação e uma só ata dos trabalhos das mesas receptoras. Consignou-se o principio de que, salvo no caso de transgressão expressa da lei, o voto do eleitor deverá ser sempre apurado. Quanto aos recursos a lei deixa bem claro que devem ser feitos dentro de cada fase do processo eleitoral, regulando com minucias os recursos atinentes á expedição de diplomas.

APURAÇÃO DAS ELEIÇÕES MUNICIPAIS

Desde já tambem a lei prevê o processo de apuração das eleições municipais. Esclarece, entre outros pontos menores, a distinção entre delegados e fiscais de partidos, que era fonte de confusões na antiga lei eleitoral.

RESULTANTE DE SUGESTÕES DOS PARTIDOS

O projeto ora apresentado — esclareceu o sr. Ivo de Aquino — é resultante de sugestões feitas por todos os partidos e por membros dos Tribunais Eleitorais. Já esse projeto fora em grande parte organizado por uma comissão de que fez parte o representante catarinense, e da qual foi relator. A iniciativa de reunir-se a mencionada comissão foi de autoria do sr. Carlos Luz, quando ministro da Justiça.

O IDEAL: 3 LEIS DISTINTAS

"O projeto que naquela ocasião elaboramos — diz o senador Ivo de Aquino — não foi totalmente convertido em lei, mas dele foi aproveitado uma parte consubstanciada no decreto-lei de maio deste ano. A premencia de tempo não me permitiu fazer um trabalho como eu desejava e acho que deve ser feito, isto é, organizar 3 leis: a primeira, dispondo sobre a organização da Justiça Eleitoral; a segunda, sobre alistamento e processos eleitorais; e a terceira, sobre a organização dos partidos politicos. Estas materias consubstanciei no projeto apresentado, mas penso que de futuro será util elaborar os tres projetos, principalmente a respeito da politica eleitoral, que deve ser mais minuciosamente tratada, e que está sendo suprida a cada passo pelas decisões esclarecedoras do Tribunal Superior. Aliás, o projeto apresentado dá a esse Tribunal

(Conclui na 11a pag.)

Impediu a Saída de 10 Mil Caixas de Banha

Ao diretor da Carteira de Exportação e Importação do Banco do Brasil o chefe do gabinete do titular da Fazenda dirigiu, ontem, o seguinte oficio: "De ordem do sr. ministro, confirmo a ordem verbal desta Secretaria de Estado no sentido de não ter concedida licença para a exportação da 10.000 caixas de banha de porco, solicitadas pela Embaixada do Equador, assunto de que tratou o oficio 8.338 357 de outubro findo, dessa Carteira."

A POLÍTICA

PREPARA-SE A ESQUERDA DEMOCRÁTICA PARA A SUA CONVENÇÃO

Mensagem do Candidato Pessedista do R. G. do Norte — Declaração do Sr. Venceslau Braz — Candidato Unico no Paraná — Os Candidatos da UDN no Distrito — O Ministro do Trabalho Candidato á Vice-Presidencia de S. Paulo

A Esquerda Democratica vai iniciar a sua campanha eleitoral no Distrito, com a Convenção que se instalará sabado proximo. Hoje á noite realizar-se-á na sede do partido, sob a presidencia do ex-senador João Mangabeira, uma reunião previa dos dirigentes das unidades basicas da E.D., isto é, os Grupos de bairro e de profissão, que elegem os convencionais.

A Convenção funcionará de sabado a segunda-feira, com varias sessões diarias, a fim de deliberar sobre tres assuntos: eleição da Comissão diretora do Distrito; aprovação da plataforma eleitoral e escolha dos candidatos á Camara Municipal.

Vai a E.D. empenhar-se, como partido legalmente reconhecido, no seu primeiro prelio eleitoral, após ter visto, nas eleições de 2 de dezembro, como simples associação, consagrados nas urnas varios dos seus representantes, inscritos sob legenda de outro partido. E apresenta-se, agora, autonomamente, com ótimas perspectivas, no Distrito Federal como em varios Estados. Ha em torno do novo partido socialista um ambiente de viva simpatia popular. O movimento de adesões á E.D. tem crescido diariamente; ante-ontem e ontem, por exemplo, mais de duzentos cidadãos requereram sua inscrição no quadro partidario.

Sabe-se que da chapa da E.D. para vereadores constarão grandes nomes da politica e figuras representativas de todas as atividades, inclusive veteranos do movimento socialista brasileiro e lideres operarios prestigiosos.

Varios Grupos já indicaram á Convenção, para candidatos á vereança, entre outros, os srs. Emil Farhat, Alceu Marinho Rego, Pergentino Alves, Manoel Tiburcio, coronel Felipe Moreira Lima e Osorio Borba.

Deverão, tambem, segundo o desejo manifestado, em todas as camadas do partido, figurar na chapa de vereadores os professores Castro Rebelo e Pedro da Cunha, membros, respectivamente, da direção nacional e da Comissão do Distrito Federal; o advogado Hariberto de Miranda Jordão; o operario Juvencio Campos, escritor conhecido em todo o país sob o pseudonimo de Lauro Palhano, autor do romance "O Gororoba"; a educadora, sra. Alice Flexa Ribeiro; o jornalista Vitor do Espirito Santo, e representantes dos bancarios, comerciarios, funcionalismo federal e municipal, metalurgicos, maritimos, transviarios e outras corporações profissionais.

— O Grupo de Jornalistas da E. D. elegeu para a Convenção, os srs. Emil Zarhat, Rubem Braga e Osorio Borba.

CANDIDATOS DA UDN NO DISTRITO

A UDN do Distrito Federal ainda não apresentou os nomes de seus candidatos ás proximas eleições municipais. Desde já, porem, sabe-se que entre os provaveis candidatos figuram os senhores Rizzo Batista, Bento Braga, Hortencio Cabral, Carlos Amado Machado, Paulo Pestana de Aguiar, Valdemar Maia, Eugenio Matoso, Filadelfo Almeida, Valdomiro Lima e mais uns senhores Perissé e Ormil, cujos primeiros nomes a reportagem não pôde identificar. Como vemos a lista dos candidatos provaveis não é das mais brilhantes. Podemos dizer que é mesmo das piores.

REGRESSOU DE GOIAZ O SENADOR PEDRO LUDOVICO

Procedente de Goiania, pelo avião da linha do oeste da Panair do Brasil, chegou, ontem, de regresso do Estado que governou durante varios anos, o sr. Pedro Ludovico, atual senador por Goiaz, na bancada do P. S. D..

O MINISTRO DO TRABALHO INDICADO PELO PTB PARA A VICE-PRESIDENCIA DE S. PAULO

O sr. Armando Afonso Costa, presidente da Confederação Nacional de Rodoviarios e suplente do P. T. B. de São Paulo, convidou o sr. Morvan Dias de Figueiredo, ministro do Trabalho, para candidato á vice-presidencia daquele Estado.

A indicação do sr. Morvan Dias de Figueiredo, se aceita, por este, será apresentada á Convenção estadual do P. T. B., a reunir-se entre 10 e 17 do corrente mês, em S. Paulo.

A Politica Nos Estados

SAO PAULO

NÃO HA' DIVERGENCIAS ENTRE O PR E O PTB

S. PAULO, 6 (Asapress) — O sr. João Sampaio contestou os rumores de desentendimentos entre o PR e o PTB. Afirmou que desde que o candidato seja aceito pelo PR, nada impede que saia das fileiras do PTB.

UGO BORGHI CANDIDATO DO PTB

S. PAULO, 6 (Asapress) — Informa um orgão local que o PTB está mesmo disposto a lançar o nome do sr. Ugo Borghi como seu candidato ao governo de S. Paulo.

NÃO ACREDITA EM CANDIDATO UNICO

S. PAULO, 6 (Asapress) — O deputado Ugo Borghi declarou á imprensa que o PTB não apoiará nenhum dos nomes apresentados pelo PSD para o governo de S. Paulo. O partido terá candidato proprio.

O sr. Borghi mostrou-se tambem pessimista quanto á constituição de uma coalizão de partidos, para apoiar um unico nome.

O CANDIDATO PETEBISTA SAIRA' DO QUADRO PARTIDARIO

S. PAULO, 6 (Asapress) — O PTB distribuiu um comunicado dizendo que nenhum compromisso assumiu o partido, para apoiar qualquer nome ao governo de S. Paulo. O seu candidato será revelado na Convenção e nos termos do manifesto do presidente de honra do PTB, senador Getulio Vargas. Esse nome deverá ser escolhido entre os componentes do quadro partidario.

RIO GRANDE DO SUL
ACORDOS E PARTIDOS

PORTO ALEGRE, 6 (Asapress) — Após a reunião conjunta da USB e do PTB, foi fornecida á imprensa a seguinte nota oficial:

"Realizou-se na sede do Partido Trabalhista Brasileiro uma reunião extraordinaria do Diretorio Estadual, sendo aprovada, por unanimidade, a seguinte declaração entre o PTB e a USB:

1.º — O Partido Trabalhista Brasileiro, agremiação politica de ambito nacional, e a União Social Brasileira, movimento de reivindicações sociais, têm identidade de pontos de vista no tocante á solução dos problemas politicos, sociais e economicos do Rio Grande;

2.º — Na convenção estadual do Partido Trabalhista Brasileiro a realizar-se proximamente, será examinado e discutido um programa comum, tendo por base os itens do memorandum anexo, para compromisso dos candidatos ás funções eletivas estaduais;

3.º — A direção da USB indicará delegados á referida convenção para tomar parte na discussão e esclarecimento do referido programa;

4.º — Os componentes da USB prestarão sua cooperação ao PTB na realização do programa comum. A forma dessa cooperação será estabelecida entre as direções do PTB e da USB;

5.º — Após a convenção de que trata o n. 2, as direções do PTB e da USB estudarão a fórmula de unificação das duas agremiações;

6.º — Para efeito das eleições de 19 de janeiro de 1947, consideram-se os membros da USB automaticamente vinculados ao PTB:

(Conclui na 11a pag.)

"Volto à Planície e Volto Contente" — Declara o Sr. João Neves no Itamaratí

Despedindo-se do Ministerio do Exterior — Homenageado Pelo Seu Sucessor e o Pessoal da Casa de Rio Branco

A fim de despedir-se do embaixador Samuel de Souza Leão Gracie, ministro interino das Relações Exteriores, e de todo o funcionalismo do Ministerio, esteve, ontem, á tarde, no Itamaratí, o embaixador João Neves da Fontoura, que acaba de deixar a pasta das Relações Exteriores.

O ex-chanceler chegou áquele Ministerio acompanhado pelos funcionarios que constituiram o seu Gabinete, sendo introduzido no Salão Rio Branco, onde o aguardavam o embaixador Samuel Souza Leão Gracie e todo o funcionalismo do Itamaratí.

DISCURSO DO SR. GRACIE

Depois dos cumprimentos, o embaixador Souza Leão Gracie proferiu o seguinte discurso:

"E' para mim motivo de tristeza desincumbir-me da missão de lhe dizer o pezar com que o vemos deixar a chefia do nosso Ministerio, onde prestou tantos e tão relevantes serviços. Já era vossa excelencia um dos nossos, quando o eminente chefe da Nação lhe confiou a pasta das Relações Exteriores e assim já conhecia de perto não apenas as diretivas da politica internacional do Brasil, que delineou magistralmente no seu discurso de posse, mas as tradições do Itamaratí, as necessidades do serviço externo e as condições do seu pessoal. Por isso mesmo, lhe foi possivel realizar, em curto periodo de tempo, uma tarefa de proporções tão largas.

Tive a ventura de ser indicado por vossa excelencia para trabalhar ao seu lado na direção desta Casa e pude verificar as qualidades do chefe e do administrador, a projeção da sua inteligencia clara, o seu acendrado patriotismo e o seu alto descortinio politico, do mesmo passo que senti o calor da sua afeição e da sua simpatia que facilitam o trabalho e estimulam as iniciativas.

Quando, por determinação do chefe da Nação, que tanto me desvanece e honra, passei a substituir vossa excelencia interinamente, as minhas maiores preocupações foram a de não desmerecer da confiança do excelentissimo senhor presidente Eurico Gaspar Dutra e a de nao me afastar das diretivas que vossa excelencia havia estabelecido, dentro da suprema orientação que a todos nos traçou o presidente da Republica, não esquecendo nunca de que vossa excelencia era o chefe desta Casa.

O seu labor na Conferencia da Paz aumentou de muito o brilho que cerca o nome do Brasil e reafirmou a nossa coerencia, a fidelidade ao passado, a confiança nos principios que nortearam sempre a politica externa e dos quais não nos afastamos, nem nos afastaremos jamais, por que constituem um dos mais valiosos patrimonios da nacionalidade, que nos cabe guardar e defender. Em Paris, diante do mundo, vossa exce-

(Conclui na 11a pag.)

Diario Carioca

S A DIARIO CARIOCA

Diretoria: Horacio de Carvalho Junior presidente; Danton Jobim secretario; Martins Guimarães, gerente

PRAÇA TIRADENTES, 17 — Telefones: Direção: 22-3923 e 22 1785, Secretaria: 42-5571; Redação: 22-1559; Gerencia 22-3035; Publicidade: 22-3018; Oficinas: 22-0824

NUMERO AVULSO: Cr$ 0,50; aos domingos, Cr$ 0,50 Por avião, Cr$ 0,60; Assinaturas: anual, Cr$ 90,00; semestral Cr$ 50,00

SUCURSAL EM SÃO PAULO
Rua Conselheiro Crispiniano 40-6º — Tel: 6 4564

ANO XIX — 7—11—1946 — N. 5.635

A Nossa Opinião

UM TRISTE DESMENTIDO

A nota que o sr. ministro da Justiça distribuiu ontem á imprensa, contendo um pretenso desmentido a declaração que fez a esta folha, é, na verdade, um triste sinal dos tempos.

O caso é que o sr. Benedito Costa Neto, consultado pela reportagem do DIARIO CARIOCA sobre o assunto da convocação extraordinaria do Parlamento, de iniciativa da minoria parlamentar, expôs o seu ponto de vista, na qualidade de relator geral da Comissão de Constituição, que teve a seu cargo a elaboração do texto constitucional. Ilustrou-o mesmo com exemplos e informações decorrentes do proprio trabalho da comissão, de que se fez conhecedor em virtude de sua condição de seu membro e seu relator geral no periodo decisivo dos trabalhos. Aconteceu, porém, que o ponto de vista exposto pelo ex-relator geral da Comissão de Constituição, que, no momento, é tambem ministro da Justiça, foi colidir exatamente com as atitudes e opiniões adotadas na Camara e no Senado pelos respectivos lideres da maioria. Assim é que o ex-relator geral da comissão e atual ministro da Justiça dizia que, "de forma alguma", a maioria não poderia intervir na convocação do Congresso Nacional", pois, "convocado este por iniciativa do terço de uma das Camaras, convocado ele está"; pois, "se o pensamento do legislador fosse o de subordinar esta convocação á deliberação da maioria, evidentemente seriam outros os termos da Constituição", dizendo "expressamente que a decisão seria tomada por maioria ou outra expressão semelhante"; acentuando, por fim, num depoimento nitidamente pessoal: "além do mais, houve até emenda no sentido de ser adotado este ponto de vista, emenda esta que foi rejeitada para prevalencia do atual sistema preconizado pelo paragrafo unico do artigo em tela".

Ora, momentos antes de ditar o sr. Benedito Costa Neto, pelo telefone, ao nosso redator, estas palavras — outras, em sentido precisamente oposto, eram pronunciadas no Senado pelo lider da maioria, senador Ivo D'Aquino. E, na Camara, o lider majoritario, deputado Horacio Lafer, apresentava requerimento para que a convocação proposta pela minoria parlamentar fosse submetida á Comissão de Justiça da Casa — o mesmo sr. ministro da Justiça respondia á pergunta do nosso redator sobre se "não existe motivo para que a questão seja encaminhada á Comissão de Justiça", com "perfeitamente" conciso e terminante.

Verificada a contradição flagrante, no dia imediato, — pelo noticiario jornalistico, que registrava simultaneamente o ponto de vista do ministro e as atitudes opostas a este sincronizadamente adotadas pelos lideres da maioria no Senado e na Camara — apressou-se o ministro da Justiça a remendar sua situação politica, despindo a pele do constitucionalista, membro e relator da Comissão de Constituição, pela da esperteza acomodaticia. Após 36 horas, saiu-se com um tardio e sofistico desmentido, que, em outra parte desta edição, apresentamos devidamente desmontado.

O triste episodio só diminui um ministro de Estado que, desta fórma, não trepida em falsear sua palavra pessoal, por não ter a coragem de manter sua opinião, posta em xeque pelos que temem o funcionamento do Congresso como das instituições democraticas em geral, de que tanto se desacostumaram na longa noite da Ditadura. Triste indicação de que não cessou a triste condição a que se reduziram, durante aquela negra quadra de nossa historia, os ministros de Estado. Ao governo, porém, sómente desprestigio e desonra poderão trazer titulares que, por sua origem de apagados provincianos elevados a funções tais por mercê e jamais por merecimento, por esta maneira se descaracterizam e anulam em tanta servidão.

MEDIDA DITATORIAL

Em maio deste ano, o ministro do Trabalho determinou a suspensão de todas as operações imobiliarias das autarquias. Imaginou-se a principio que essa medida abrangesse apenas as operações propostas dai por diante. Foi, porem, grande a surpresa ao verificar-se que ela alcançava tambem as operações já examinadas pelos orgãos tecnicos dos Institutos e aprovadas pelos seus Conselhos e orgãos diretores.

Trata-se, antes de tudo, de uma subversão de principios juridicos elementares. Pelo decreto-lei n. 5.493, de 9 de abril de 1940, por exemplo, que aprovou o regulamento para execução do decreto n 2 122 da mesma data, sobre a reorganização do Instituto dos Comerciarios, "sujeito á fiscalização do Ministerio do Trabalho, Industria e Comercio, por intermedio do Conselho Nacional do Trabalho", compete ao Conselho Fiscal "examinar todas as decisões relativas á aplicação de fundos a fim de lhes dar ou negar homologação".

Com tal competencia, os Conselhos Fiscais das autarquias aceitaram diversas propostas de financiamento de construções civis. Concluiu-se, assim, um contrato, com direitos e obrigações reciprocas, confirmado mais tarde pelo cumprimento de obrigações assumidas pelas partes. Os Institutos estabeleceram o pagamento de uma elevada taxa para estudos dos documentos a fim de promover a lavratura das escrituras. As construções se iniciaram, sob a fiscalização dos Institutos, que para isso exigiram dos proponentes uma determinada taxa mensal. Tudo em ordem, perfeitamente estabelecido, eis senão quando o ministro do Trabalho determinou que não se respeitassem os contratos já praticamente concluidos, com direitos liquidos e certos a ressalvar.

Alem do aspecto juridico do caso, há a atender o seu aspecto moral. Não é possivel, muito mais quando já não estamos sob a Ditadura, fugirem os Institutos ao cumprimento da palavra empenhada, com graves prejuizos financeiros para os que neles confiaram e sem nenhuma vantagem para os seus cofres. Muito pelo contrario, a suspensão dos emprestimos hipotecarios, que lhes rendem 10%, está prejudicando seriamente as autarquias, desde maio, com uma grande perda de rendas, indispensaveis ao cumprimento das suas obrigações para com os seus segurados.

Antes de deixar o Ministerio do Trabalho, o sr. Negrão de Lima, reconhecendo o erro em que incidiu o governo, apresentou ao presidente da Republica um relatorio em que propunha a revogação da absurda medida, pelo menos para as operações já aprovadas pelos Conselhos Fiscais dos Institutos. E' de esperar que o ministro Morvan Figueiredo considere devidamente o assunto, pondo a ultima pá de cal num ato tipicamente ditatorial, que fere normas juridicas, lesa direitos, provoca danos morais e materiais e não traz vantagens para ninguem.

Boletim Economico

Banco de Emissão e o Congresso

HUMBERTO BASTOS

Volta a falar-se no Banco Nacional de Emissão e numa lei bancaria. Os dois assuntos foram referidos pelo ministro Corrêa e Castro em seu discurso de posse na pasta da Fazenda. E agora já podemos informar que tanto o projeto do Banco como o da lei bancaria estão sendo preparados com todo o cuidado necessario pelos tecnicos do Ministério da Fazenda e do Banco do Brasil. Não é possivel negar a importancia dessas duas iniciativas. A primeira representa a propria base da nossa situação financeira e o eixo de estruturação para um melhor equilibrio do dinheiro nacional. A segunda vem se tornando cada dia mais necessaria e urgente, uma vez que o nosso sistema bancario não satisfaz absolutamente as necessidades do país. Com exceção, é claro, de alguns estabelecimentos de indiscutivel idoneidade, como o City Bank, Banco do Canadá, Banco Moreira Sales, Banco Mercantil, Banco Noroeste, etc., a maioria deles não serve como um legitimo fator de progresso nacional e se perde na especulação desenfreada, nos negocios de financiamento á custa de emprestimos realizados com os Institutos de Aposentadorias, nas transações mais ou menos sensiveis a uma critica rigorosa. Dessa maneira, com o surgimento do Banco Nacional de Emissão, tanto tempo falado e prometido, e com a lei bancaria, como obra complementar e inadiavel, daremos dois passos decisivos para o nosso restabelecimento financeiro e para o controle de uma deflação que deve ser estudada nos seus menores detalhes.

Apenas acho um pouco morosa a iniciativa. Os dois projetos ainda estão sendo estudados e redigidos. E vai depender da Camara a sua transformação em lei. Daqui a pouco o Congresso entrará em ferias, que durarão longos três mêses. De maneira que, se os dois documentos não entrarem imediatamente para discussão, esta somente se verificará em meados do proximo ano, com evidente prejuizo para todos. Vale a pena o sr. Correia Castro considerar que a promessa representa uma grande obra e que quanto mais depressa se concretizar maior confiança se terá na sua atuação á frente da pasta da Fazenda. E quanto ao Congresso, tambem vale a pena compreender que se trata de dois projetos da maxima urgencia e significação e que não poderão ser transferidos para depois das ferias, sob pena de serem sacrificados. Os inimigos da democracia utilizam sempre como argumento essa demora na aprovação de leis basicas para o país, esse mau habito da protelação. Assim sendo, estava na hora dos representantes do povo darem uma sadia demonstração de eficiencia, solicitando do proprio ministro que mande apressar a elaboração dos dois projetos em apreço para que sejam discutidos ainda em 1946.

Tribunal Regional Eleitoral do Distrito Federal

Sob a presidencia do desembargador Afranio Antonio da Costa, reuniu-se, ontem, em sessão ordinaria, o Tribunal Regional Eleitoral do Distrito Federal.

Depois de lida e aprovada a ata da sessão anterior, o Tribunal, em matéria do expediente, ficou ciente da Resolução n. 1.160, do Tribunal Superior fixando a competencia para declarar a perda de direitos politicos, que ficará afeto daqui por diante, aos Tribunais Regionais.

Foi julgado, depois, o processo de arquivamento do titulo de Antonio Joaquim de Melo, da 3ª zona desta capital, tendo o Tribunal resolvido ser dispensavel a diligencia para apurar a qualidade de inscrição, ant. á instrução do processo.

No mérito, mandou arquivar a formula junta ao processo, contra o voto do juiz Cunha Vasconcelos Filho, que entendeu ser caso de revogação de qualificação "ex-officio" e do juiz Smith de Lima, que mandava cancelar o titulo. Foi relator o desembargador Souza Santos.

A seguir, foi a sessão encerrada.

O presidente do Tribunal, desembargador Afranio Antonio da Costa, recomenda aos organizadores de listas de alistamento "ex-officio" (Diretores e chefes de Repartições presidentes de autarquias, etc.) que declarem sempre, nas listas enviadas ao Tribunal Regional a naturalidade do alistando, isto é, o lugar do seu nascimento (se no Brasil, o Estado).

Mauricio de MEDEIROS

Liberdade de Preços?

(Exclusividade do DIARIO CARIOCA)

Ante-ontem, num recanto da 3ª pagina do "O Globo", li, um tanto surpreso, uma noticia sensacional: o governo estaria cogitando de suspender todas as restrições atualmente em vigor á liberdade de comercio, compreendendo-se entre elas as de tabelamento de preços. Consultado a respeito, o ministro da Fazenda teria declarado: "E', de fato, pensamento do governo restaurar a liberdade de comercio. Isto mesmo está sendo examinado para deliberações oportunas".

Parece-me que essa declaração merece uma explicação. Que entende o governo por liberdade de comercio?

Se dentro dessa expressão se compreende a liberdade de preços, penso que não se poderia cogitar de medida mais grave e catastrofica no atual momento.

Em condições normais, isto é, quando um país possui tudo de quanto precisa e nas quantidades bastantes ao seu consumo — o corolario natural dessa situação é, sem duvida, a liberdade dos preços, que passam a ser regulados pela oferta e procura. Mas quando se verifica que, nem pela sua propria produção, nem com o auxilio da importação, se obtem o necessario ao consumo, e quando se vê que escasseiam os meios de transporte capazes de assegurar uma distribuição regular da produção pelos mercados consumidores — a liberdade de preços equivale a um estimulo á especulação. Chegando irregularmente as utilidades a um determinado ponto do país, a carencia gera o açambarcamento, a sonegação, para tornar ainda mais raras essas utilidades e elevarem-se os respectivos preços. Tal situação não beneficia em nada a produção. O produtor continuará a receber a miseria que hoje o intermediario lhe paga, porque o interesse deste está precisamente nessa irregularidade de presença dos artigos no mercado de consumo.

Nos Estados Unidos, onde a capacidade de produção é incomparavelmente maior do que a nossa e onde os meios de transporte são perfeitos — pensou-se tambem que, cessada a guerra, fosse possivel abolir o tabelamento maximo de preços. Mas o governo sentiu que tal medida o levaria pelo despenhadeiro da inflação e pôde obter do Congresso a prorrogação da lei de fixação de preços.

O atual ministro da Fazenda em seu discurso inaugural mostrou o desejo de conter a inflação, já que não se pode pensar em deflação. A liberdade de preços, sem aumento de produção, sem melhoria nos meios de transporte, provocará uma catastrofica alta do custo da vida, que obrigará, fatalmente, o governo a emitir a jacto continuo, a rever suas tabelas de vencimentos, a aumentar seus impostos em proporções que ninguem pode prever. Seria um desastre semelhante experiencia.

Ao contrario. Tudo o que o bom senso e a experiencia de outros povos indicam é que, para conter a inflação ha que conter os preços, ampliando o seu controle a artigos que dele têm escapado ate agora. Ha que exercer um severo policiamento de tais preços, ao mesmo tempo que uma politica de inteligente economia e inteligente aplicação dos recursos orçamentarios proporcione o aumento da produção e a melhoria dos meios de distribuição.

Pensar, antes disso em liberar os preços numa hora destas, em que o povo já se impacienta com a frouxa aplicação dos modestos tabelamentos atuais — é querer provocar a colera coletiva num movimento de desespero de consequencias imprevisiveis.

Uma coisa é a teoria classica da liberdade de comercio regulando espontaneamente as trocas; outra é a realidade de um país economicamente desorganizado, submergindo ao peso de uma inflação descontrolada com uma produção tumultuada e escassa e sem os meios materiais de distribui-la uniformemente pelas suas vastas areas de consumo. O pior inimigo do governo não poderia dar-lhe melhor conselho para satisfazer seu intimo desejo de levá-lo á perdição!

Joaquim de SALES

ESTE É O TRISTE DESTINO...

(Exclusivo para o DIARIO CARIOCA no Distrito Federal)

Ninguem vá pensar que tenha eu em relação ao dr. Venceslau Braz o menor preconceito ou qualquer vestigio de má vontade. O ilustre mineiro é um dos homens mais mal julgados do Brasil, porque aos 80 anos de idade ele pouco mudou do que era aos 30, quando, em 1893, revelava as tendencias que o celebrizariam, 50 anos mais tarde, ao se eleger á presidencia da Republica, graças ao prestigio pessoal de Sabino Barroso junto a Pinheiro Machado, que o então deputado mineiro e presidente da Camara manobrava com a maior habilidade.

Em 1893 a Assembléia Estadual de Minas dividia-se em dois grupos: o maior, que propugnava a mudança da capital do Estado para Curral del Rey e a minoria defendendo a tradição da nobre provincia, opondo-se á "capitis diminutio" da lendaria Vila Rica.

O dr. Venceslau era então deputado estadual e não desejando melindrar os dois grupos, sugeriu que não fosse nem Ouro Preto nem Curral del Rey a capital de Minas, mas sim Barbacena... Mais tarde, devia ele consolidar a divisa de sua vida publica propondo aos dois lá onde surgisse qualquer dissidencia politica ou administrativa. Sabe-se, á boca pequena, que certo curioso desejando escrever uma pequena historia, de carater civico e evocativo, sobre o ex-ministro quando este exercia a presidencia da Republica, foi a Itajubá e a Brasopolis, onde o preclaro "tertius" mineiro, no começo da sua vida de advogado, postulava perante o pretorio daquelas duas cidades; e, por mais que pesquisasse e fogasse os arquivos dos dois cartorios não encontrou um só feito em que pudesse descobrir um só arrazoado sobre qualquer questão judicial em que o dr. Venceslau tivesse funcionado como causidico. Sabido, porém, que, apesar disso, o ilustre profissional ganhara dinheiro como advogado, procurou levantar o véu do misterio e os velhos ratos do foro de Itajubá e de Brasopolis explicaram o fenomeno: o dr. Venceslau nunca aceitou causas senão para propor acordos entre os seus clientes e a parte contraria e geralmente obtinha exito, recebendo a paga que se falava mais nisso...

E na hora atual, quase ao cabo da longa estrada percorrida na sua suave peregrinação sobre a terra, o dr. Venceslau Braz Pereira Gomes não falta á sua vocação. Não sendo autor de um acordo, é, situação, objeto dele; e, aos 80 anos e pico, estampa a paz rara entre dois jovens e conspicuos contendores seus: o dr. Blas Fortes e o dr. Carlos Luz.

A solução Venceslau foi inferir-se ao tratar de um bom homem, mas inteiramente alheio á hora que passa, ignorando o que vai pelo seu proprio Estado, e "a fortiori" por todo o Brasil e pelo mundo. E para fazer valer, diz com sarcasmo: "No meu tempo, não havia filas"... O general Dutra, que o indicou para "tertius", que receba em cheio a carapuça... Enterre-a na cabeça... a primeira prova de gratidão do anarcoela de quem se ... para amenizar, á custa ... Minas, uma longevidade anodina que pouco difere, aliás, de uma juventude que não foi nem carne nem peixe...

Mas nada disso impressionou tanto quanto a solução anti-democratica que o general Dutra descobriu para o caso de Minas, pelas duas razões seguintes:

1º — Ao general Dutra, sabendo que há em Minas tres partidos maiores e outros menores, não cabia o direito de se pronunciar "avant la lettre" sobre determinado candidato de certo partido, principalmente por não ter ainda a reunião a respectiva Convenção, á qual incumbe fazer a escolha livremente, sem interferencias compressoras e menos ainda sugestionada por quem exerce a suprema magistratura do país. Se o general é "o presidente de todos os brasileiros", e não deve ser em Minas apenas dos pessedistas. A sua neutralidade, na luta dos partidos, não é um favor, mas um dever inerente á sua propria investidura de chefe supremo da Nação.

2º — O golpe de 29 de outubro teve em vista pôr termo á ditadura e ao petismo, e, consequentemente, restaurar em nossa Patria os processos humanos da democracia. E democracia é a força do numero prevalecendo até sobre a força dos valores. Mesmo as elites desaparecem diante do impeto das massas.

Lançada a candidatura Carlos Luz por alguns dirigentes do P. S. D. de Minas, logo a maioria da Comissão Executiva local desse partido contrapôs ao de Luz o nome de Bias. O ex-ministro do general Dutra partiu para o seu Estado, fez alguns discursos, procuramos de sua campanha politica e ... a haver granges ... os diretorios municipais do P. S. D., todo o P. R. e o apoio da U. D. N. Quer dizer: dispunha da quase unanimidade do eleitorado mineiro.

Diante disso, essa quase escolha por aclamação (é a posição do Dr. Carlos Luz não pode ser posta em duvida), o general Dutra sugeriu um acordo: nem Bias, nem Luz. O homem indicado seria e foi Venceslau Braz!

Ora, ninguem em Minas se lembrou jamais de perturbar a paz do "solitario de Vila-Maria". Pois sim!... Nem ele mesmo pensou em semelhante disparate. De maneira que, havendo um candidato do P. S. D. — que afirmava estar a dois passos do Palacio da Liberdade e que não queria ouvir falar em "tertius", porque de "tertius" só se ocupam os que se sabem de antemão derrotados e perdidos — em plena democracia esse candidato é posto á margem para ser escolhido um cidadão "qui a vécu plus que son age", sem o viço e sem as forças jovens dos dois contendores julgados indoneos, para ocupar o cargo que durante 12 anos exerceu o sr. Benedito Valadares Ribeiro!

Quanto mais tudo muda, tanto mais tudo continua no que era. Acreditavamos na restauração da democracia e continuamos em pleno regime totalitario!...

Pau que nasce torto tarde ou nunca se endireita. Este é o triste destino do pau... Brasil...

ADMINISTRAÇÃO

Conferida a Ordem do Cruzeiro do Sul a Paul Howard Schoppel

DECRETOS ASSINADOS PELO PRESIDENTE DA REPUBLICA — NOTICIAS DOS MINISTERIOS — OUTROS INFORMES

O presidente da Republica assinou, ontem, os seguintes decretos:

— Conferindo a Ordem Nacional do Cruzeiro do Sul, no grau de Oficial, ao sr. Paul Howard Schoppel.

— Designando Aguinaldo Boulitreau Fragoso, diplomata, classe L, para Assessor do Delegado do Brasil á Comissão Consultiva de Emergencia para a Defesa Politica do Continente criada em virtude da Resolução XVII da Terceira Reunião de Consulta dos Ministros das Relações Exteriores das Republicas Americanas.

— Nomeando Lais do Amaral Valentim e Violeta Gomes, interinamente, dactilografos, classe D.

— Removendo, "ex-officio", no interesse da administração varios diplomatas, classe K e J.

— Removendo, a pedido, Hugo Gouthier de Oliveira Gondim, diplomata, classe L, da Embaixada do Brasil na Grã-Bretanha para a Embaixada do Brasil em Paris e designando-o para primeiro secretario.

— Dispensando Aguinaldo Boulitreau Fragoso, diplomata, classe L, de 1º secretario da Embaixada do Brasil em Washington.

— Concedendo exoneração: a Antonio Peralta Ferreira, de Diretor, padrão O, da Divisão de Orçamento e nomeando para substitui-lo, Paulo de Tarso Leal, contador, classe K; a Jorge Rodrigues Coutinho, de Diretor, padrão O, da Divisão do Pessoal e nomeando para substitui-lo, Itagildo Ferreira oficial administrativo, classe I.

— Concedendo exoneração a Mara de Lourdes Steling Barbosa Pinto, chefe do Serviço de Comunicações, padrão N e nomeando para substitui-la Francisco Rodrigues de Alencar, estatistico, classe J; e a Ulisses Cavalcanti de Melo, de Diretor, padrão O, da Divisão do Material e nomeando para substitui-lo Antonio de Carvalho Barbosa.

— Fazendo varias nomeações na pasta da Fazenda.

— Promovendo, por antiguidade, alguns funcionarios do Ministerio do Trabalho.

— Promovendo, por merecimento, diversos escriturarios do Ministerio do Trabalho, da classe F para a classe G.

— Promovendo, por merecimento, Geraldo Tomé de Sabola e Silva, examinador de marcas, da classe G para a H; Cacilda Fernandes, examinador de marcas, da classe F para a G; Aloisio Leonel de Rezende, inspetor de previdencia, da classe J para a K; Jaime Rocha Portela, inspetor de previdencia, da classe I para a J.

— Nomeando Alvaro Thaumaturgo de Souza Carvalho e Eurico Palhano Pedroso, interinamente, tecnologistas-engenheiros, classe K; e Guilherme Carlos Zuhlke, interinamente, inspetor do trabalho, classe H.

DESPACHOS NO PALACIO GUANABARA

O presidente da Republica recebeu, ontem, no palacio Guanabara, para despacho, os srs. general Canrobert Pereira da Costa, ministro da Guerra, Benedito Costa Neto, ministro da Justiça e Hildebrando de Araujo Góis, prefeito do Distrito Federal.

— Depois de seu despacho com o chefe do Governo, o general Canrobert Pereira da Costa apresentou ao presidente Eurico Dutra os generais de brigada Manuel de Azambuja Brilhante, Alvaro Pratti de Aguiar Alcides Gonçalves Etchegoyen Ciro do Espirito Santo Cardoso e Otavio da Silva Parannos, por motivo de suas recentes promoções.

— Esteve, ontem, no palacio Guanabara, a fim de apresentar despedidas por ter de regressar ao Estado do Espirito Santo, o sr. Aristides A. Campos, ex-interventor naquele Estado.

— Esteve ontem, com o presidente da Republica, no palacio Guanabara o sr. Henrique Dodsworth, embaixador em Portugal.

MINISTERIO DA GUERRA

Estão chamados a comparecer, com urgencia, á 1.ª seção da Diretoria do Ensino do Exército a fim de tratarem de assuntos referentes ás suas inscrições para matricula, varios candidatos ás Escolas Preparatorias e Militar.

— O ministro da Guerra autorizou, em carater facultativo, aos oficiais e praças do Exército o uso de barreta de esmalte correspondente a varias medalhas, desde que não sejam alteradas as cores e demais caracteristicas regulamentares das fitas e passadeiras respectivas.

MINISTERIO DA AGRICULTURA

O Serviço Florestal do Ministerio da Agricultura está habilitado a reflorestar terras ingremes, pobres e situadas nas nascentes dos rios e riachos. Os interessados poderão dirigir-se ao Serviço Florestal á rua Jardim Botanico, 1008, Rio de Janeiro, solicitando o fornecimento de mudas e os esclarecimentos necessarios.

— Procurando conhecer as repartições subordinadas ao Ministerio da Agricultura, o sr. Daniel de Carvalho visitou nos ultimos da semana passada, o Parque Nacional da Serra dos Orgãos, em Teresopolis.

— O titular da Agricultura visitou diversas propriedades nos municipios de Petropolis, Teresopolis e Itaipava, percorrendo plantações e examinando benfeitorias rurais.

— Sob a presidencia do sr. Daniel de Carvalho, ministro da Agricultura, esteve reunida, ontem, uma comissão de moageiros de trigo, tendo á frente os srs. Argemiro Machado e José de Miranda Jordão.

MINISTERIO DO TRABALHO

O ministro Morvan Dias de Figueiredo, titular do Trabalho, Industria e Comercio, recebeu ontem diversas pessoas em seu gabinete.

— O agente comercial do Brasil em Ottawa, Canadá, comunicou ao Departamento Nacional de Industria e Comercio que a firma E. E. A. Martin Research Limited 217 Lambton Avenue, Toronto, Ont, Canadá deseja entrar em contacto com exportadores de bolsas para senhoras de couro de jacaré.

— O "Teatro do Trabalhador Brasileiro", do Serviço de Recreação Operaria, do Ministerio do Trabalho, Industria e Comercio, levará a efeito, no proximo sabado, dia 9, na Fabrica de Tecidos de Bangú mais um espetaculo teatral onde será apresentada a interessante comedia de R. Magalhães Junior, "A mulher".

AUMENTO DE SALÁRIO PARA OS METALÚRGICOS DA SKODA

A REUNIÃO DE ONTEM NO DNT — A SOLUÇÃO DA GREVE QUE JÁ VINHA HA 22 DIAS

No gabinete do diretor do DNT realizou-se, ontem, mais uma demorada reunião, sob a presidencia do sr. Alirio de Sales Coelho e com a presença dos diretores do Sindicato das Industrias Metalurgicas, de diretores da Fabrica Skoda e dos representantes do Sindicato dos Empregados nas Industrias Metalurgicas do Rio de Janeiro.

Durante a reunião discutiram as tabelas de aumento de salarios dos operarios da Skoda, os quais mantêm-se em greve geral ha cerca de 22 dias.

A questão foi levantada pelos operarios ha 2 meses e meio. Durante esse tempo foram tentados varios entendimentos. Assim, os trabalhadores pediram um aumento geral de 20%, com o que não concordaram os diretores da Skoda. Estes, então, apresentaram uma contra-proposta que variava na percentagem, sendo que a maxima atingia a 18%. Os trabalhadores não aceitaram, sob a alegação, além de outras, de que o aumento de 18% só atingia a dois trabalhadores.

Todavia, a Skoda se escusava na anterior decisão da Justiça do Trabalho, pela qual já haviam tido, em fevereiro do corrente ano, os seus operarios, um aumento. Teriam, portanto os trabalhadores de cumprir o acordão da Justiça, isto é, só poderiam pleitear novo aumento após 2 anos. Entretanto, surgiu a parede geral.

Agora, sob os auspicios do DNT, a Skoda concordou em abrir novos debates para solucionar a parede. E na reunião de ontem apresentou nova tabela de aumentos e prometeu corrigir possiveis injustiças. A essa proposta ofereceu mais 60 horas como emprestimo aos grevistas, a serem descontadas, a partir de janeiro proximo, condicionando, entretanto, a viabilidade desse desconto se os seus operarios comparecerem ao trabalho diariamente.

A comissão que representava os trabalhadores em greve apresentou nova contra-proposta, qual seja: 50% a titulo de emprestimo e 50% como pagamento.

Os empregadores, porém, após demorada discussão realizada em boa harmonia, firmaram-se na oferta de 60 horas, como emprestimo, ficando essas horas transformadas em pagamento efetivo se houver da parte dos empregados uma eficiencia devidamente verificada da execução do trabalho diario.

Surge, então, nova proposta: as 60 horas serão concedidas como pagamento definitivo, mas serão descontados os operarios que faltarem ao serviço, até janeiro. Todos os trabalhadores em greve receberão essas 60 horas. A tabela, caso seja aceita a oferta, será a organizada pela Skoda. E o pagamento das 60 horas será feito na base do salario antigo. Ainda não é aceita.

Os grevistas, pelos seus representantes, submeteram outra: 70 horas pelo salario atual. A Skoda concorda com as 70 horas, mas condicionando-a com desconto, naqueles que tenham faltado na ultima quinzena de antes da greve.

Os diretores da Skoda fazem a ultima proposta: 50% de pagamento sobre o salario antigo, sob as condições, porém, de ser o trabalho reiniciado hoje, condicionando, ainda, a frequencia futura.

O AUMENTO VIGORARA' A PARTIR DE HOJE

A Comissão mostrou-se de acordo, porém vai comunicar a solução aos seus companheiros para aprovação final.

A Opinião Dos Leitores

As cartas dirigidas a essa seção são condensadas

POR AMOR A' ARTE

Recebemos do sr. João Flores Neto:

"Sr. redator — Seria muito interessante que seu jornal fizesse chegar ao conhecimento do prefeito uma situação que ele certamente ignora e que não deixa em boa posição moral a sua administração. A Prefeitura não perdôa seus devedores. Mas, como devedora é talvez das mais esquecidas e negligentes. Em julho do ano ultimo o operoso prefeito Dodsworth remodelou o corpo de baile, os coros e a orquestra do Teatro Municipal, estabelecendo uma tabela de vencimentos mais compativel com a dignidade humana desses artistas. Era, porem, preciso classificar esses artistas para que se lhes desse a remuneração atribuida pelo Decreto Dodsworth a cada classe.

Essa formalidade banal se arrastou por meses. Por fim, saiu o prefeito Dodsworth sem assinar a tal classificação. Resultado: quando veio o aumento de 50%, este foi calculado sobre o miseravel salario anterior á lei Dodsworth. O prefeito Filadelfo prometeu corrigir o equivoco. Não o fez. O atual prefeito, idem. Ha, porem, pior. E' que os artistas acima mencionados devem receber um "jeton" devido a cada ensaio ou trabalho extraordinario. Com esse "jeton" é que as bailarinas compram as mil e uma pequeninas coisas que usam em sua "maquillage", alem de "chansons" que se gastam em uma semana.

Evidentemente, se essas artistas fossem ricas — não se consagrariam ao fatigante oficio da dansa. São pobres. E, no entanto, a Prefeitura que é um pouco mais rica do que elas, não lhes paga os extraordinarios desde o mês de julho! E' incrivel! Por quê? As folhas são concluidas ao fim de cada mês. Basta que o prefeito autorize o pagamento. Porque não lhe levam a papelada para que ele o autorize? Ignora-se. Parece que os responsaveis pelo cumprimento de tão elementar dever entendem que as artistas do Municipal devem trabalhar apenas por amor á arte..."

RETRATO ABAIXO, RETRATO ACIMA...

Escreve-nos o sr. Marcos Raul Pereira Dias: "Sr. redator: Ontem, dia 4 do corrente, ás 15 horas, teve lugar na "Escola Nacional de Musica" deselegante gesto, originado pela mudança na secretaria daquele Instituto, dum esplendido retrato artistico de Carlos Gomes — pelo retrato dum certo dr. Inacio M. Azevedo do Amaral, "magnifico reitor" da Universidade do Brasil".

Tal atitude — tão infeliz e tão antipatica! — da maestrina Joanidia Sodré, diretora da "Escola Nacional de Musica", — veio consternar, profundamente não só a mim como a varios funcionarios da referida Escola, bem como a todos aqueles que veneram a memoria gloriosa do "Genio lirico das Americas": Antonio Carlos Gomes!

Eis porque rogo ao prezado redator do DIARIO CARIOCA no sentido da publicação desta reclamação; outrossim — sirvo de veiculo á diretora da Escola Nacional de Musica, chamando-lhe a atenção pela injustiça de tão infeliz atitude".

FABRICA BANGÚ

TECIDO PERFEITO
FIRMEZA DE CÔRES
LINDOS PADRÕES
DURABILIDADE

BANGÚ

EXIJA NA OURELLA

BANGÚ - INDUSTRIA BRASILEIRA

Lojas e Escritorios

CENTRO

VENDE-SE com financiamento de 70 %
para entrega imediata. Otimo emprego de Capital — INFORMAÇÕES

Seção de Vendas

BANCO HIPOTECARIO
LAR BRASILEIRO S. A.

Rua do Ouvidor, 90 - 2.° andar

Telefone 23-1823 com o
Sr. GUIMARÃES

COMICIO CONTRA A CARESTIA — Realizar-se-á sabado, dia 9, na Ponte de Tabuas, ás 20 horas, sob os auspicios da União Feminina da Gavea e Jardim Botanico, um comicio monstro contra a carestia, para o qual são convidadas todas as moradoras do bairro, com especialidade as donas de casa. A esse "meeting" comparecerão representantes de todas as uniões e outras sociedades femininas, representantes da União Nacional dos Estudantes e parlamentares, devendo falar os deputados Hermes Lima, da Esquerda Democratica, Soares Filho, da U.D.N., Benicio Fontenele, do P.T.B., Campos Vergal, do P.R.Pr., José Romero, do P.S.D. e José Maria Crispim, do P.C.B.. A fim de convidar o DIARIO CARIOCA para o comicio de sabado esteve ontem em nossa redação a comissão da U.F. da Gavea e Jardim Botanico que se vê no clichê falando a um nosso companheiro

DEPOIS DE FALTAR TUDO, FALTOU AGORA A BANHA

Dois Milhões de Habitantes Sujeitos ao Consumo de 80 Caixas Por Dia — Acabaram Ontem as 9.000 Recebidas Pelo Vapor "Farrapos" — Ou a C. C. P. Acaba Com o Tabelamento, ou o Tabelamento Acaba Com a Produção — A Distribuição de Hoje e Uma Noticia Alvissareira de Ultima Hora

Sem pão, sem carne, sem leite, sem verduras, sem frutas e sem fosforos, o carioca está agora, tambem sem banha. O resto das 9.000 caixas há dias chegadas do Rio Grande do Sul, pelo vapor "Farrapos", liquidou-se ontem, e outros carregamento de igual monta, ninguem espera para tão cedo.

80 CAIXAS POR DIA, POR ENQUANTO

Para não se desiludir de todo, a população do Rio conta com as 80 caixas por dia, transportadas de Porto Alegre pelos aviões militares, especialmente requisitados pelo governo da União para esse serviço. Não é certo, todavia, que o "presente gaucho" tenha continuidade, sequer por um mês, de vez que o diretor do Departamento de Abastecimento da Prefeitura, mandado ao Rio Grande do Sul para tratar do assunto, manteve até agora o mais absoluto sigilo em torno das suas negociações com os produtores daquele Estado.

COM O TABELAMENTO NAO TEREMOS BANHA

A base em que fora tabelado o seu preço de quilo pela Comissão Central de Preços, Cr$ 8,90, ou sejam Cr$ 534,00 pela caixa de 60 quilos, tem sido o grande empecilho á entrada do produto nesta capital, sabido como é, que preços mais compensadores são obtidos pelos produtores nos Estados de São Paulo e de Minas, e até mesmo em Porto Alegre. Essa situação reconhecem-na gregos e troianos, não se furtando confessá-la as proprias autoridades. Assim, é que nos afirmou o sr. Renato Santos, diretor do Serviço de Distribuição do Departamento de Abastecimento da Prefeitura:

— Ou a C. C. P. modifica a sua tabela de preços, ou tão cedo não gozaremos da abundancia desse produto. O ideal seria mesmo liberar o artigo, deixá-lo seguir o caminho normal da concurrencia comercial de vez que o tabelamento sómente tem contribuido para a retração do produto.

A DISTRIBUIÇAO DE HOJE

Caso cheguem hoje, como aconteceu ontem e ante-ontem, as 80 caixas de banha transportadas pelos dois aviões militares, a serviço, serão elas distribuidas pelos mercadinhos de Campo Grande, Laranjeiras, Tijuca e Vila Isabel. O carregamento de ontem coube aos da Urca, Botafogo, Ipanema, Meier, Penha e praça da Bandeira.

ALVIÇAREIRA

O embarque de 3.000 caixas de banha do Rio Grande do Sul para esta capital, feito ontem para o navio "Itaquatiá", foi a noticia mais alviçareira que colhemos nos circulos oficiais e comerciais desta capital, embora ninguem tivesse confirmação do "acontecimento", até ás ultimas horas do dia de ontem.

INGRESSO NA RESERVA DO EXÉRCITO

São as seguintes as instruções para matricula nos centros e nucleos de preparação de oficiais da reserva em 1946:

1. — São condições para matricula nos Centros de Preparação de Oficiais:

a) — ser brasileiro, nato ou por opção;

b) — ter, na época da matricula (15 de dezembro do corrente ano), idade maior de 17 e menor de 24 anos, comprovada por certidão de registo civil, "verbum ad verbum";

c) — ser aluno ou diplomado por instituto de ensino superior (oficial ou reconhecido) ou pelos menos, ter terminado com aproveitamento, o 2° ano do curso cientifico ou classico;

d) — possuir condições de saude que o classifiquem nos grupos A ou B (artig 46, da Lei do Serviço Militar);

e) — ter consentimento paterno ou do tutor, quando menor de 18 anos e civil;

f) — possuir condições de idoneidade moral que o recomendem ao ingresso no Corpo de Oficiais da Reserva do Exercito, comprovada por atestado passado por 2 oficiais da ativa ou por autoridade policial;

g) — para os candidatos civis, prova de ter sido vacinado contra variola.

2. — De acordo com o artigo 61, da Lei do Ensino Militar, serão matriculados, compulsoriamente, aqueles que, convocados para prestação inicial do serviço militar, satisfaçam as condições do item 1, destas Instruções.

Nas disposições do artigo 61, da Lei do Ensino Militar devem ser considerados quer os já incorporados para prestação desse serviço inicial, quer os que estejam convocados para a incorporação mais proxima (artigo 57 da Lei do Serviço Militar).

3. — A inscrição para matricula far-se-á, sempre, mediante apresentação ao comandante do Centro de Preparação de Oficiais da Reserva, dos documentos que comprovem a satisfação das alineas do item 1

Para os candidatos já incorporados a comprovação da exigencia da alinea "f" será feita mediante folha de conceito do comandante de subunidade, confirmada por juizo sintetico do comandante da unidade.

4. — Poderão ainda matricular-se nos Centros de Preparação de Oficiais da Reserva, como voluntarios, todos os candidatos, reservistas ou não, que satisfaçam ás condições do item I e não estejam incorporados ou convocados para prestação do serviço militar inicial, desde que efetuadas todas as matriculas compulsorias, ainda restem vagas a preencher.

5. — Se o numero de candidatos voluntarios fôr superior ao numero de vagas existentes serão todos submetidos a uma prova de seleção, constando de português, aritmetica, desenho, algebra e trigonometria.

A prova de seleção só será valida para o ano de sua realização.

6. — A apresentação dos documentos necessarios á matricula deverão dar entrada na Secretaria do Centro de Preparação de Oficiais da Reserva, até 20 de novembro, acompanhados, além dos documentos já referidos, do comprovante de recolhimento á Tesouraria Centro da taxa de inscrição de . . Cr$ 30,00, quando se tratar de candidato voluntario.

7. — No caso de necessidade de realização de provas de seleção para a matricula, serão elas realizadas nas sédes dos Centros de Preparação de Oficiais da Reserva, na 1ª semana de dezembro".

Carteira de Estrangeiro Perdida

Bernardino Loureiro do Amaral, tendo perdido sua Carteira de Estrangeiro vem, por este intermedio, pedir para quem a encontrou sua devolução para o seguinte endereço: Rua Frei Caneca, 89 ou Cia. Cervejaria Brahma, Marquês Sapucai, 200.

DISCOS
RELOGIOS
TOCA DISCOS
RÁDIOS
BOLSAS
TROUSSES
JOIAS
PERFUMES
QUADROS
MINIATURAS
LIVROS

NACIONAIS E ESTRANGEIROS

SÓ

CRÉDITO-VICTOR

10 MESES, SEM FIADOR E SEM ENTRADA

VICTOR - CINELANDIA

ATÉ 1 HORA DA MADRUGADA

PRAÇA FLORIANO — EDIFICIO ODEON

Cadastro e cobrança do BANCO OLIVEIRA ROXO S. A.

AVENIDA ESQ. OUVIDOR

AUTUADOS NUMEROSOS CAFÉS E BOTEQUINS

DILIGENCIAS DOS FISCAIS DA PREFEITURA

Continuam realizando diligencias nos "cafés" e botequins da cidade os fiscais do Departamento de Abastecimento da Secretaria Geral de Agricultura, Industria e Comercio. Durante o dia de ontem foram autuados numerosos estabelecimentos, conforme damos abaixo.

AS XICARAS NAO TINHAM O TAMANHO LEGAL

Apolinario & Vasquez, estabelecido á rua Julio do Carmo, n. 7, com café e leiteria; João Quintas Carneiro, estabelecido á rua Julio do Carmo, n. 93 com botequim; João Alhais, estabelecido á rua do Costa, numero 11 com botequim; Manoel de Almeida & Irmãos, estabelecido á rua General Camara n. 245 com botequim; Neves & Marques, estabelecido com botequim e leiteria á rua Senhor dos Passos n. 200; Faustino Machado & Paiva, estabelecido com café e bar, á avenida Ataulfo de Paiva n. 406-A; L. da Silva Aleixo, estabelecido á avenida Ataulfo de Paiva n. 1030 com negocio de botequim; Agostinho Nunes Perdigão & Cia., estabelecido com bar, botequim e leiteria á rua Teixeira de Melo n. 28; Domingues & D rom, estabelecido com botequim e restaurante á avenida Vieira Souto n. 110; A. Pinto de Souza, estabelecido com botequim á rua Joaquim Palhares n. 118; Jonas do Nascimento, estabelecido com botequim á rua Figueira de Melo n. 7; Alm & Mauricio, estabelecido com botequim á rua Farme de Amoedo; Joaquim & Grilo, estabelecido com botequim e restaurante á rua Barão da Torre n. 75; L. Rodrigues Silva & Cia., estabelecido com botequim á rua Vilela n. 36; Antonio Joaquim de Barros, estabelecido á rua Voluntarios da Patria numero 449, com negocio de botequim e bilhares; M. Pereira & Marques Pinto, estabelecido á rua Voluntarios da Patria numero 443 com negocio de botequim; Adelino de Souza & Cia., estabelecido com botequim á rua Machado Sobrinho n. 2

NAO TINHAM A TABELA DE PREÇOS EM LUGAR VISIVEL

Otero & Hermanos, estabelecido com botequim e restaurante á avenida Tomé de Souza n. 183; M. Martins & Anastacio, estabelecido com botequim

Por infração do Edital 26, de 7-10-1946 — Antonio Teixeira da Silva, estabelecido com botequim á rua Voluntarios da Patria n. 424.

Grupos Estofados

Fabricamos sob encomenda a escolher por nosso album ou qualquer desenho, grande estoque. Preços de fábrica

Aceitamos tambem reformas em qualquer bairro. — Orçamento sem compromissos

Monteiro Varão & Cia.

RUA JOAQUIM PALHARES, 79 — TEL. 28-9916

Dr. Emygdio F. Simões

DO HOSPITAL DO SERVIDOR DA PREFEITURA

Clinica Geral — V. Urinarias
Rua General Caldwel 310
Tel 22-0222 — Das 17 ás 19

DOENÇAS INTERNAS
CORAÇÃO-PULMÕES-RINS
TUBERCULOSE

DR. LAURO LANA

14 ás 19 hs. Tel.: 22-4749

VISC. RIO BRANCO, 54-1º A

Pesquisas Minerais

Foram solicitados no Departamento Nacional da Produção Mineral, nos dias 1 e 4 do corrente, os seguintes pedidos de pesquisas:

José Bento Seberlich — caulim, mica e as. — Sitio da Grota — Juiz de Fora — Minas Gerais; Francisco Gonçalves Torres — calcareo e as. — Goiabal — Matozinho — Minas Gerais; Herculano Gomes — calcareo — Vila Dolores — Bagé — Rio Grande do Sul; Braulino Vieira dos Santos quartzo e as. — Cor. do Mucaia — Novo Cruzeiro — Minas Gerais.

A Imagem de Cristo Nas Auditorias de Guerra

NA COMISSÃO O MARECHAL MASCARENHAS DE MORAIS E O GENERAL SILVA JUNIOR

Teve a mais simpatica repercussão nos meios judiciarios das nossas Forças Armadas de Terra, Mar e Ar a iniciativa de ser colocada no salão de audiencias das Auditorias de Guerra a imagem de Cristo. Ontem esteve reunida a Comissão Executiva, composta de elementos das Segunda e Terceira Auditorias da 1.ª Região Militar, encarregada de levar a efeito tal objetivo, tendo sido aclamada a seguinte comissão de honra que presidirá á solenidade: marechal João Batista Mascarenhas de Morais, ex-comandante da valorosa FEB, general Silva Junior, ministro presidente do Superior Tribunal Militar, ministro Bocaiuva Cunha, ex-titular da 3.ª Auditoria e o dr. Valdomiro Gomes Ferreira, procurador geral da Justiça Militar. A respeito já foram tomadas varias providencias junto as autoridades civis e militares e o clero para a maior pompa da cerimônia.

AS ARTES

A TEMPORADA

Antonio Bento

Não foi má a estréia da temporada do Corpo de Ballet do Municipal, embora seja ainda deficiente a direção de Yuco Lindeberg, que é apenas um coregrafo de boas intenções. Faltam-lhe a força e a originalidade dos criadores, qualidades que não podem ser supridas facilmente. Querendo realizar uma obra modernista, com "Os Preludios", Yuco Lindeberg fez uma coisa hibrida, do ponto de vista coregrafico: inspirou-se na obra de Massine, mas não possui a imaginação do metre da "Sinfonia Fantastica". A presença continua do "Regente" em cena chega a ser monotona. E' duma falta de originalidade flagrante, pois a repetição, num bailado desse genero, é indicio de pobreza de recursos, embora essa figura represente o Destino, "que é o regente da vida", como diz o autor no resumo constante do programa.

Pobre é, por seu turno, a coregrafia de Yuco para o "Uirapuru", de Vila-Lobos. Não ha nada que se aproveite nesse ballet. A propria cena da india flechando o passaro é retirada de uma gravura de Debret.

Não ha duvida que fica bonita na estampa. Mas sua transposição coregrafica torna-se desprovida de sentido, pois a india é obrigada a deitar-se para alvejar no alto um passaro invisivel.

O efeito plastico conseguido pitorescamente pelo desenhista passa a não existir no bailado, que exige antes de tudo movimento.

Vulgares são tambem os costumes. Todas as indias estão vestidas com os mesmos enfeites de penas. Não ha nennuma fantasia no desenho desses costumes. Tudo duma perfeita banalidade. Por que não visitaram os seus autores o Museu Nacional e o Serviço de Proteção aos Indios? Poderiam recolher nessas repartições uma boa documentação sobre as danças das indios brasileiros, em vez de recorrerem ao que se vê no teatro ligeiro norte-americano, quando este apresenta em cena o pele-vermelha.

De mau gosto evidente são ainda os cenarios e figurinos de "Os Preludios". O "aillot" branco, apresentado em cena fica melhor num trapezista de circo. Berta Rosanova, por exemplo, não deveria jamais vesti-lo, pois está muito gorda para meter-se em semelhante indumentaria.

A revoada de notas musicais do cenario é, por sua vez, deploravel. O mesmo se pode dizer do cenario de "Silfides", no qual a classica e bela paisagem tirada de Corot foi substituida por outra de H. Collomb.

Em compensação, a rapida temporada de Ballet Francês parece destinada a alcançar indiscutivel exito artistico. Esse pequeno conjunto da Opera de Paris possui uma classe excepcional. Substitui pela qualidade o que falta em quantidade, pois a arte do ballet é, em suas origens e em seu desenvolvimento, uma arte coletiva por excelencia. A dança é mesmo uma arte eminentemente popular. De qualquer modo, as cinco ballarinas que estão realizando esta temporada conseguem prender a atenção do publico pelo apuro de sua técnica, que é modelar. Desde logo se destaca Roger Fenonjois, um artista completo. Sua coregrafia para o preludio de "L' Aprés midi d'un faune" de Debussy é mais cerebral que a de Nijinsky. A do russo é, ante de tudo, uma violenta explosão de sensualidade. A do francês é, sobretudo, duma grande beleza plastica. A's vezes os movimentos são rebuscados. Falta, talvez, uma certa espontaneidade a algumas das "poses" do bailarino. De qualquer modo, sua coregrafia e concebida com uma arte refinada. Esplendido, por sua vez, o "Demente", de Fenonjois, sobre a musica de Konstantinoff. E' uma das melhores criações apresentadas em solo. São variados os recursos expressivos do seu autor, que é, sem qualquer exagero, um bailarino notavel. Na "Morte do Cisne", Lolita Parent demonstra uma técnica brilhante, mas faltam-lhe a poesia e o encanto das bailarinas russas, que dançam com o espirito tanto quanto com os pés e os braços.

Nos "divertissements" de Pelleta", de Peretl, destoasse de Chopin e Tchaikovsky, todos os artistas mostraram as suas habilidades, ou melhor, a sua escola.

E' pena que o "Romeu e Julieta", de Peretl destoasse do conjunto dos numeros da estréia. E' pobre de concepção Parece mesmo uma heresia reduzir a tragedia shakespeareana, por assim dizer dizer, a um quase "pas-de-deux". O assunto presta-se para um ballet do genero da "Francesse a Rimini "E' em numeros como esse que sente a deficiencia de um conjunto tão reduzido, que não pode obviamente oferecer grandes espetaculos de ballet.

O almirante e a senhora Pereira das Neves, senhorinha Eda Di Franco e os senhores Paulo Cardoso e Mario Freire. (Foto "Sombra")

O TEATRO

"TOBACCO ROAD" E "DESEJO"

Nos Estados Unidos, onde as peças ficam habitualmente um ano em cartaz, aconteceu o "Caso" de Tobacco Road de Erskine Caldwell, que durante oito anos ininterruptos foi aplaudida na Broadway.

Aqui no Brasil, onde as peças tem a duração usual de um mês apenas, parece que está surgindo um "caso" semelhante: "Desejo", o vigoroso drama do norte-americano O'Neill traduzido por Miroel da Silveira, ha cinco meses ininterruptos vem sendo apresentado pelos "Comediantes", no Teatro Ginastico, registando assim o maior triunfo na temporada teatral de 1946.

A MENTIRA TEATRAL

O Palacio voltará a ser teatro.

VOCE SABIA

que Olavo de Barros, antes de ingressar no teatro, era funcionario da E. F. C. B ?

COISAS QUE INCOMODAM

O grande interesse do publico pelo novo "Teatro das Segundas-Feiras".

O FILME DE HOJE

PATHE' — "Alegre mexicana" — Eva Stachino.

O CARTAZ DO DIA

REGINA — "Frenesi", comédia, ás 16 e 21 horas.

SERRADOR — "Ciume", comedia, ás 16, 20 e 22 horas.

GINASTICO — "Desejo" drama, ás 21 horas.

FENIX — "Luz de gás", comédia, ás 16 e 21 horas.

RIVAL — "Cara Suja", comédia, ás 16, 20 e 22 horas.

GLORIA — "Circo", ás 16, 20 e 22 horas.

JOÃO CAETANO — "Coração materno", opereta, ás 16, 20 e 22 horas.

RECREIO — "Nem te ligo", revista, ás 16, 20 e 22 horas.

CARLOS GOMES — "A volta ao mundo", revista, ás 20 e 22 horas.

REPUBLICA — Palco e filmes, ás 21 horas.

O COMENTARIO DA NOITE

— E' verdade que a Companhia do Carlos Gomes termina sua temporada domingo e vai, mesmo, fazer a volta ao mundo? — perguntou o Magalhães Junior ao Joracy Camargo, ontem, na "Sbat".

— Não! — respondeu com um sorriso ironico o autor de "Anastacio" — A volta ao mundo é, apenas, um sonho carioca...

DIA ASTROLÓGICO

ACONTECERA' HOJE A LEITOR:

As possibilidades fastas ou nefastas de hoje, com horas e numeros razoaveis, serão transcritas abaixo, para todos os leitores nascidos nos seguintes periodos:

PARA OS NASCIDOS

ENTRE 21 DE DEZEMBRO E 20 DE JANEIRO: — Acontecimentos impressionantes e lucros inesperados. 10, 12 e 21; 100, 316 e 424. (hs. e ns.)

ENTRE 21 DE JANEIRO E 18 DE FEVEREIRO: — Personalidade, vontade propria e alguns triunfos pela manhã. 1, 3 e 12; 120, 138 e 642. (hs. e ns.)

ENTRE 19 DE FEVEREIRO E 20 DE MARÇO: — Espirito critico e algumas dificuldades, pela tarde. A manhã e a noite são mais favoraveis. 4, 6 e 24; 11, 19 e 613. (hs. e ns.)

ENTRE 21 DE MARÇO E 20 DE ABRIL: — Obstaculos pela manhã. A noite, será melhor. 2, 11 e 15; 36, 117 e 213. (hs. e ns.)

ENTRE 21 DE ABRIL E 20 DE MAIO: — Contrariedades conjugais e novas expectativas á tarde e á noite. 6, 15 e 24; 33, 42 e 51. (hs. e ns.)

ENTRE 21 DE MAIO E 20 DE JUNHO: — Amizade solidificadas, êxito em estudos psiquicos e em novas relações 8, 17 e 18; 521, 638 e 758. (hs. e ns.)

ENTRE 21 DE JUNHO E 22 DE JULHO: — Novos horizontes e conquistas para os literatos e artistas. 19, 20 e 22; 130, 220 e 310. (hs. e ns.)

ENTRE 23 DE JULHO E 23 DE AGOSTO: — Conquistas arriscadas espirito contraditorio e pequenos prejuizos 7, 11 e 16; 340, 910 e 1160. (hs. e ns.)

ENTRE 24 DE AGOSTO E 22 DE SETEMBRO: — Ascensão prosperidade. 2, 4 e 6; 29, 38 e 119. (hs. e ns.)

ENTRE 23 DE SETEMBRO E 22 DE OUTUBRO: — Rusgas conjugais e desperdicio de energia. 3, 5 e 7; 50, 140 e 230. (hs. e ns.)

ENTRE 23 DE OUTUBRO E 22 DE NOVEMBRO: — Sucessos inesperados e conquistas sociais. 5, 15 e 23; 114, 211 e 382. (hs. e ns.)

ENTRE 23 DE NOVEMBRO E 21 DE DEZEMBRO: — Indolencia e perda de boas oportunidades. 14, 16 e 23; 123, 546 e 716.

HOJE, 7 — Marte entra em Sagitário. Póde viajar e encetar negocios novos.

MENU DO DIA

Por SaintAnge

ALMOÇO:

Miolos com ovos.

* * *

Bifes á milanesa.

* * *

Batatas com molho blanquette (1)

* * *

Torta Saener.

* * *

Bananadas rapidas.

(1) BATATAS COM MOLHO BLANQUETE — Leve a cozinhar 12 batatas com casca, depois descasque-as e deite no molho Blanquete quando juntar as cebolas. Molho — Cozinhe ligeiramente 12 cebolas bem pequenas e passe em manteiga quente. Leve ao fogo uma colher de manteiga e outra de farinha de trigo, toste ligeiramente, molhe com 3 xicaras de leite, junte as cebolas, leve a engrossar e adicione 2 ovos cozidos e picados.

* * *

JANTAR:

Sopa de fubá com presunto.

* * *

Bolinhos de batata recheados. (2)

* * *

Costeletas de vitela á Lousiane.

* * *

Favas á Pouléta.

* * *

Pudim sufflé de fecula.

* * *

(2) — COSTELETAS DE VITELA A' LOUSIANE: — Tome 2 quilos, de costeletas de vitela, limpe, arregace, bata com um soquete para achatar e deite no sal com uma colher de cebola salada. Leve a fritar em banha dos dois lados, bem douradas. Escorra a gordura e deite a frigideira uma colher de manteiga com 1/2 de farinha, molhe com 6 colheres de caldo para diluir o tostado, peneire e deite sobre as costelas. Coloque-as ao redor de uma travessa, intercaladas com arroz em forminhas, e encha o centro com milho verde. Frite 6 bananas prata em rodelas e deite um monte sobre cada costeleta.

O SABONETE

REGINA

é uma maravilha!

Fraqueza cerebral?

Dispepsia nervosa?

Falta de memoria?

Perda de apetite?

NEUROBIOL

O Tonico do cerebro!

Cartaz do Dia

CAPITOLIO (Sessões Passatempo) — "Depois que Passaram os Exércitos" (Documentario) — "Arte do Fogo" (natural) — "O Corneteiro" (Desenho) — "Grandiosidades Mexicanas" (Viagem colorida) — "Fabulas de Esopo", "O Mosquito" (Desenho colorido) — Noticiario internacional inclusive da Russia. Filmes seriados. A partir de 10 horas da manhã.

SÃO CARLOS — "Rosa de Toquio" com Ica Massew e Byron Barr — A's 2 — 4 — 6 — 8 e 10 horas.

IMPERIO — "A Marca do Zorro" com Tyrone Power — A's 2 — 4 — 6 — 8 e 10 horas.

METRO PASSEIO — "O Filho de Lassie" com Donald Crips. Ao 1/2 dia — 2 — 4 — 6 — 8 e 10 horas.

ODEON — "Devoção" com Paul Henreid e Olivia de Havilland — A's 2 — 4 — 6 — 8 e 10 horas.

PALACIO — "Amar foi Minha Ruina" com Gene Tierney, Cornell Wilde e Jeanne Crain. — A's 2 4 — 6 — 8 e 10 horas.

PATHE' — "Tragico Alibi" e "Alegre Mexicana" — A's 2 — 4.30 — 7 e 9.30 horas.

PLAZA — "Morte ao Amanhecer" com Paul Lukas e Susan Hayward. 2 — 4 — 6 — 8 e 10 horas.

PARISIENSE — "Morte ao Amanhecer" com Paul Lukas e Susan Hayward. A's 2 — 4 — 6 — 8 e 10 horas.

REX — "Cavalgada do Riso" e o "Gorila Branco". — A's 2 — 4 — 6 — 8 e 10 horas.

SÃO LUIZ — "Uma Noite em Casablanca" com os Irmãos Marx. — A's 2 — 4 — 6 — 8 e 10 horas.

VITORIA — "Uma Noite em Casablanca" com os Irmãos Marx. — A's 2 — 4 — 6 — 8 e 10 horas.

METRO COPACABANA: — "Uma Carta Para Eva", Martha Hunt — A's 2 — 4 — 6 — 8 e 10 horas.

METRO TIJUCA — "Uma Carta Para Eva", Martha Hunt. — A's 2 — 4 — 6 — 8 e 10 horas.

IPANEMA: — "Melodias em Desfile", Kirby Grant; "Casa dos Horrores", Rondo Hatton, Virginia Grey. A partir de 2 horas.

ROXI — "Dillinger" e "Janie se Casa". A's 2 — 4.30 — 7 e 9.30 horas.

ASTORIA — STAR — "Morte ao Amanhecer" com Paul Lukas" e Susan Hayward. — A's 2 — 4 — 6 — 8 e 10 horas.

CARIOCA — "Uma Noite em Casablanca" com os Irmãos Marx. — A's 2 — 4 — 6 — 8 e 10 horas.

AMERICA — "Dillinger" e "Jane se Casa. — A's 2 — 4.30 — 7 e 9.30 horas.

RIAN — "Uma Noite em Casablanca" com os Irmãos Marx. — A's 2 — 4 — 6 — 8 e 10 horas.

REPUBLICA — Na téla: Legião de Herois: — No palco: ás 21 horas: numeros variados.

O CINEMA

AMANHÃ, A ESTREIA DE "DOIS MALANDROS E UMA GAROTA"

"Dois Malandros e uma Garota", engraçadissima comedia interpretada por Dorothy Lamour, Bing Crosby e Bob Hope

Depois de armarem mil e uma "confusões" em "A Sereia das Ilhas", "A Tentação de Zanzibar" e "A Sedução de Marrocos", Bing Crosby, Dorothy Lamour e Bob Hope — a famosa trinca que faz "misérias" —, resolveram "esquentar o tempo" no Polo Norte.

E eis que surgem agora em "Dois Malandros e uma Garota", — cuja estréia será realizada amanhã nos cinemas Plaza, Parisiense, Astoria, Olinda, Ritz, Star e Primor —, comédia que é.. comédia mesmo, cheia de complicações engraçadissimas

"AS IRMÃS DOLLY" UM DOS FILMES MAIS IMPORTANTES DA 20TH CENTURY FOX

O fato da 20th Century Fox classificar "As Irmãs Dolly" que será estreado segunda-feira, dia 11 nos cinemas: Vitoria, São Luiz, Carioca, Rian, e Icarai, na mesma categoria super-especial dos famosos "Wilson", "A Canção de Bernadette", "Laços Humanos", "As Chaves do Reino" e Amar foi Minha Ruina" demonstra que esta suntuosa revista musical será algo de verdadeiramente grande, nunca visto.

O filme tem como estrelas Betty Grable e June Haver, ambas favoritas absolutas do nosso publico. E como galã o muito querido John Payne, que regressa á téla depois de longa e gloriosa temporada no exército.

NOVA PRODUÇÃO DE ATLANTIDA

A Atlantida não sofre solução de continuidade em seus trabalhos. Assim é que os estudios da prestigiosa organização nacional se acham ultimando "Luz dos Meus Olhos", onde aparecem Grande Otelo, Celso Guimarães, Manuel Pera, Cacilda Becker, Luiza Barreto Leite, Heloisa Helena, Augusto Henriques e Wilson Andrade. A musica tema é de José Carlos Burle, que dirige o filme. O argumento de "Luz dos Meus Olhos" pertence a Alinor Azevedo, e o cenário é de Paulo Wanderley.

"A COBRA DE XANGAI"

Sydney Toler, o conhecido detetive oriental Charlie Chan volta a empolgar os fans em sua nova aventura "A Cobra de Xangai", em que descobre um novo e dificilimo crime. Acompanhando este drama de mistério o cinema Pathé apresentará o super-musical-radiofonico "Escondido de Papai" estrelado por Dale Evans e George Byron.

"CORAÇÃO DE LUTADOR"

Lembram-se de buster Crabbe, o homem-leão! Pois esse famoso campeão olimpico de 1932 reaparece agora numa pelicula verdadeiramente notavel, "Coração de Lutador", drama de pugilismo em que aparece secundado pela linda Arline Judge, com Julia Gibson e Donald Mayo. No mesmo programa veremos a celebre patinadora Belita em "Patins de Prata". Este formidavel programa duplo será exibido segunda-feira, no Odeon.

NOS METROS TIJUCA E COPACABANA, HOJE: "UMA CARTA PARA EVA"

Os Metros da praça Saenz Pena e da Avenida Copacabana apresentam hoje uma comedia adoravel, uma comedia de que todos vão gostar, com a qual muita gente se divertirá: "Uma Carta para Eva" (A Letter for Evie), que Marsha Hunt, John Carroll e Hume Cronyn interpretaram com muita vivacidade, acompanhados por Pamela Britton e Spring Byington. A historia gira em torno de uma carta, escrita por uma jovem romantica, enviada ao acaso, e que proporciona a essa jovem dois apaixonados, dois amores, dos quais, naturalmente, ela deverá escolher um... Essa escolha constitui o ponto mais sugestivo e divertido do delicioso enredo que tem varios pontos encantadoramente sentimentais, tambem. Com "Uma Carta para Eva" a Metro Goldwyn Mayer exibirá um complemento invulgar: "A UNRRA informa o Brasil", particularmente interessante nesta hora

ANN SHERIDAN E RONALD REAGAN EM "PE'S INQUIETOS"

"Pés Inquietos" da Warner Bros. marca o auspicioso regresso de Ann Sheridan e Ronald Reagan ao convivio de seus fans. Como todos estão lembrados a ultima vez que eles apareceram juntos foi no inesquecivel filme "Em Cada Coração um Pecado" (Kings Row). Agora, que Ronald Reagan, apos uma ausencia prolongada voltou aos estudios de Burbank para cumprir um novo e longo contrato, vai reaparecer em "Pés inquietos" (Juke Girl) como "partenaire" de Ann Sheridan, ambos loucamente apaixonados...

"Pés Inquietos" está com a sua estréia marcada para segunda-feira, 18 no cinema Rex.

"O FILHO DE LASSIE", E, DEPOIS, "FOMOS OS SACRIFICADOS"

"O Filho de Lassie", que tem agradado muitissimo ao publico, iniciará hoje sua segunda semana no Metro Passeio. O belo tecnicolor com musica de Grieg devolveu aos olhos do publico a figura admiravel de Lassie, a maravilha canina de "A Força do Coração". A seguir, ou seja, quinta-feira proxima, o Metro Passeio dará, então, a apresentação do épico dirigido por John Ford: "Foram os Sacrificados" com Robert Montgomery, John Wayne e Donna Reed.

A SOCIEDADE

NOTICIANDO

Jacinto de Thormes

Guinard e seus alunos e sua pintura tão trabalhada, estão na A.B.I. com relativa publicidade e muitos quadros. Subi até o nono andar em sua companhia (não nos conhecemos) e reparei que ele trata todo o mundo como aluno, e os seus alunos como os de uma familia, isto é, protetoramente bem. Reconheci nele o seu auto retrato, que é um dos seus magnificos quadros.

* * *

O numero de "Sombra" dedicado á França será realmente um acontecimento. Informativo, ilustrado, completo em todas as suas faces, desde a publicidade vinda de Paris, até a parte sobre arte, sociedade, reportagens, etc.

* * *

Um amigo meu, diplomata em Los Angeles, disse ter assistido parte da filmagem desse proximo filme de Bing Crosby, Bob Hope e Dorothy Lamour. "Repare, (diz ele), na cena da discussão como o Bingo está mancando da perna esquerda", e explica que foi mordida de um caranguejo que o Hope colocou dentro da sua bota durante um dos intervalos da filmagem.

* * *

Realiza uma tournée de boa vizinhança a Missão Artistica Chilena atualmente no Rio de Janeiro. São esses senhores portadores de obras artisticas daquele país, principalmente de motivos populares

* * *

Inaugura-se amanhã, no Salão do Instituto dos Arquitetos do Brasil, a exposição de pintura de Athos Bulcão.

* * *

O sr. Luiz dos Santos Jacinto oferecerá brevemente um jantar a um grupo de amigos. A lista de convidados é pequena, mas interessante...

* * *

Os rapazes do Teatro da Faculdade Cristã de Filosofia encontraram na cronica do sr. Pascoal Carlos Magno, sobre a ultima representação, um tom de voz pouco camarada. Eles imaginam que esse senhor deve entender e conhecer bem as dificuldades do teatro universitario. Eles ainda esperam do sr. Magno a amigavel orientação da proxima vez. "Mas foi bom, disse um deles, assim voltaremos com mais tempo, com maiores recursos, até que façamos realmente bom teatro".

* * *

Lauro Muller foi um homem, um engenheiro, um militar, um academico, um politico, um ministro. (Ainda é uma Avenida e uma Estação da Central).

Lauro Muller IV é um recem-nascido e mora em Nova York.

ANIVERSARIOS

Fazem anos hoje:

SENHORES: — almirante Guilherme Riecken; Francisco Pessoa de Queiroz; Celso Alves; José Rabelo; Hamilton de Souza; Roberto Gomes Perlé Filho; comandante Augusto do Amaral Peixoto Junior; Dalvo de Campos Braga; Wilson B. Macieira; Oscar Correia dos Santos e tenente coronel Aurelio de Lira Tavares.

— Transcorre hoje o aniversario de nosso colega de imprensa, dr. João Antonio Nepomuceno Junior, funcionario da Secretaria do Tribunal Regional Eleitoral.

MENINO: — Helio Hedmano, filho do sr. Ermano Santos Bustamante e da sra. Heloisa de Almeida Bustamante.

SENHORAS: — Edite Leite Furtado de Mendonça; Euridice Araujo; Wante Chaves de Carvalho; Aloara Machado Vilas Boas e Idaline Botelho Souza Dantas.

SENHORINHAS: — Derocilda Cabral Santana; Melinda Lu' Lopes Scoville; Ieda Novais Guimarães e Nanci Avelina Rangel.

NOIVADOS

Contrataram casamento:

A senhorinha Paulina Auxiliadora Costa, filha da sra. Amanda dos Santos Costa, com o sr. Jerson Fonseca Luiz, auxiliar da redação do DIARIO CARIOCA.

ALMOÇOS

O professor Pedro da Cunha será homenageado no dia 19, ás 12,30 horas, com um almoço que lhe oferecem os doutorandos de 1946 da Faculdade Fluminense de Medicina, a realizar-se no salão nobre da Casa do Estudante do Brasil.

CASAMENTOS

Realizar-se-á amanhã o enlace matrimonial da senhorinha Dirce da Silva Rocha, filha do general Antonio da Silva Rocha e da sra. Maria da Silva Rocha, com o engenheiro Hindenburgo de Andrade Cavalcanti, filho do sr. Luiz de Andrade Cavalcante e da sra. Vicentina de Andrade Cavalcanti.

— No altar-mor da igreja da Candelaria terá lugar, no proximo dia 9, ás 11 horas, o casamento da senhorinha Ana-Maria Autran Pedral Sampaio, filha da sra. Dalka Autran Pedral Sampaio, e do dr. Urbano Pedral Sampaio, ministro do Tribunal de Contas do Estado da Baia, com o dr. José Lins, filho da sra. Guiomar Alves Lins e do sr. Alcides Lins.

— Realizou-se, ontem, o casamento do sr. José Coelho Poch, industrial, filho do sr. Bernaldo Poch e da sra. Astréa Bastos Coelho Poch, com a senhorinha Dulce Freire de Araujo, filha de Patriolino Ipiranga e da sra. Benilde Freire de Araujo.

Os atos religioso e civil realizam-se na residencia dos pais da noiva.

JANTARES

Terá lugar hoje, ás 20 horas, no Automovel Clube do Brasil, o banquete que os amigos e admiradores do general Flores da Cunha lhe oferecem por sua volta ao generalato e pela sua brilhante atuação na Assembléia Constituinte.

Saudará o homenageado o deputado Prado Kelly. O brinde de honra, em nome da comissão promotora da homenagem, será levantado pelo dr. Raimundo Ramagem Soares, presidente do Diretorio de Copacabana da U. D. N.

DIPLOMATICAS

EMBAIXADA DA URSS — O embaixador da União Sovietica e sra. Suritz oferecerão, hoje, em sua residencia, á rua Cosme Velho, uma recepção á sociedade carioca, por motivo da passagem do aniversario da Revolução de 1917, em seu país.

FESTAS

"A FORMIGA" — No proximo dia 9, ás 21 horas, terá lugar o baile da Primavera, de "A Formiga", no salão nobre da Associação dos Empregados no Comercio. Traje a rigor.

CLUBE MUNICIPAL — Domingo, dia 10, das 20 ás 23 horas, o Clube Municipal realizará em sua séde de Haddock-Lobo, uma festa dançante, dedicada ao quadro social do Imperial Basket Clube.

O GREMIO LITERARIO COMENDADOR RAINHO fará realizar, no dia 10 do corrente, grande tarde dançante, das 16 ás 20 horas, no salão nobre do Liceu Literario Português.

RECEPÇÕES

ALMIRANTE M. R. GREER — O chefe da Missão Naval Norte-Americana, sr. Leland P. Lovete, oferecerá no proximo dia 13, a partir das 18,30 horas, na rua Pompeu Loureiro n. 94, uma recepção em honra do almirante M. R. Greer, da Armada Norte-Americana.

INAUGURAÇÕES

CASA DE SAUDE SANTA TEREZINHA — Inaugura-se hoje, ás 10 horas, a novel Casa de Saude Santa Terezinha, sob a orientação do dr. Armando Amaral.

A SOCIEDADE PROPAGADORA DAS BELAS ARTES inaugura a galeria de retratos e bustos dos fundadores, grandes benfeitores, beneméritos e ex-professores do Liceu de Artes e Oficios, ato que se realizará depois de amanhã, ás 16 horas, no saguão da séde social, á Avenida Rio Branco n. 174.

VIAJANTES

Passageiros embarcados no Rio, em aviões da "Cruzeiro do Sul", para São Paulo: — Antonieta Lamosa Correia — Jaime Tavares Correia — João Fernandes da Costa — Edwin Valter — Americo Francisco Laranjeiras — Maria de Lourdes Lopes Araujo — Clovis José de Araujo — José Luiz de Oliveira Araujo — Nestor Rizzo — Miguel Rinaldi Franco Silveira — Wladyslaw Sieradzk — David Paise — Cecilio José Quinan — Marcelina Correia Cabral — João Correia Cabral — Pauto Soares Viana — Filomena Rocha Viana — Maria Ofelia Rocha Viana — Sofia Grande — Samuel Jurhiewies — Ernesto Nalagoli — Dinectelo Fernandes da Silva e Ernesto Sena da Silva.

(Conclui na 7ª pag.)

Talão de Racionamento Perdido

Perdeu-se o talão de racionamento do açúcar e carne, n.º 170.306, pertencente a Claudionor Sacramento, morador à R. Passos Coutinho n.º 32, em Ramos.

Não se Esqueça

PAGAMENTOS, HOJE, NA PREFEITURA

Prefeitura do Distrito Federal — Montepio dos Empregados Municipais — 6º andar.

Será feito hoje, das 11 e 15 às 17 horas o pagamento das seguintes propostas de empréstimos na importancia total de Cr$ 155.657,00.

Matriculas ns.: 27451 — 5631 22062 — 2304 — 30220 — 19449 887 — 10017 — 5527 — 696 17386 — 4978 — 9822 — 17277 25587.

EMERGENCIA — Tratamento de saude — Matriculas ns.: 09794 e 11802.

— Serão pagas tambem as propostas já anunciadas neste mês e não recebidas.

EXIGENCIA

Matricula 24698 — Pedido 94709 — Apresente contra-cheque de setembro e outubro de 1946.

Matricula 19394 — Pedido 94741 — Apresente contra-cheque de agosto a outubro de 1946.

RAIOS X

Exames radiologicos em residencia

Drs. Victor Côrtes e Renato Côrtes

Diariamente das 9 ás 12 e 14 ás 18 horas

R. Araujo Porto Alegre, 70-9.º andar

TEL. 22 5330

Reuniões

CENTRO DE ESTUDOS DO H. C. E. — Reunir-se-á hoje, ás 10 horas, o Centro de Estudos do Hospital Central do Exército, com a seguinte ordem do dia: dr. Samuel dos Santos Freitas: — Manobra economica do metodo de Sakeo (nota previa). Dr. Ademar Bandeira: — Eclampsia gravidica. Dr. Nelson Bandeira de Melo: — Considerações sobre a seleção psicologica pelo testes da série Ombredane

Dr. Newton Motta

Medico

DOENÇAS DE SENHORAS — OPERAÇÕES — PARTOS

Consultorio: Av. Rio Branco, 128 s/515

TEL. 42-6468

Consultas das 9 ás 12

Segue Para Montevidéu Uma Figura da Aviação Holandesa

Partiu ontem para Montevidéu, pelo "clipper" da Pan American World Airways, o sr Anton van del Vliet, presidente da KLM (Reais Linhas Aereas Holandesas). Dali seguirá para Buenos Aires, onde chegou, recentemente, o sexto avião da empresa, em viagem de estudos da rota, enquanto prosseguem os entendimentos para a obtenção da licença necessaria ao estabelecimento da linha regular entre a Holanda e a Argentina.

DR. BELMIRO VALVERDE

VIAS URINARIAS

Comunica a seus amigos e clientes que reassumiu a sua clinica

Consultorio: — Edificio Porto Alegre 11.º andar salas 1118/19 diariamente das 12 as 15 hs. R. Araujo Porto Alegre 70. Tel 22-0924

Entrega de Espadas Historicas

Em solenidade vão ser entregues ao Museu Historico Nacional, no dia 15 do corrente, ás 10,30 horas, as espadas dos marechais Floriano Peixoto e Carlos Machado de Bitencourt. Foram incumbidos da entrega o coronel Armando de Castro Uchoa e os capitães Joaquim de Quadros Magalhães e Anuncio Alves de Carvalho.

SOCIAIS

(Conclusão da 6ª pag.)

PARA PORTO ALEGRE: — Alcides Bordignon — Nery Kurtz — Paulo Torres Gonçalves — Arnaldo Borges Vieira Pinto — Roberto Machado de Rezende — Edgar Ivo Muller — e José Rodrigues Filho.

PARA CURITIBA: — Flora Rui Dias — Iraci da Silva Pinto — Iolanda Macedo Caman — Odalea Macedo Caran — Aloisio de Paula — Adamaro Nunes Muller — Artur Gomes da Fonseca — Protestato Taborda.

PARA FLORIANOPOLIS: — Alvino Bertoldo Braun — Jacomina Bez — Mario Nocetti — Ciro Dantice Caldas — Noemia Goulart de Sousa — Zilda Goulart de Souza e Valdemar Roveré.

PARA FORTALEZA: — Antonio de Matos Porto — Ester Garcia Porto — Antonio Alves Costa — José Baluz — Lindolfo Fernandes Filho e Rubem Eduardo Alijó de Lima.

ENTERROS

Foram sepultados ontem:

— No cemiterio de S. João Batista, ás 16 horas, o coronel Dante de Matos.

— A's 16 horas, no cemiterio de Inhauma, a sra. Odete Brandão Afonso Alves.

MISSAS

Serão celebradas hoje:

Sra. Isolina Barata Dantas, ás 9 horas, na igreja matriz do Engenho Novo.

— Do sr. Felismino Peixoto de Alencar, ás 9 horas, na igrejinha de São Cristovão.

— Na igreja de São Nicolau, ás 9,30 horas, do sr. Assadi Bichara Safadi.

Exposições

GUIGNARD E SEUS ALUNOS na A. B. I.

FRANCISCA AZEVEDO LEÃO, no Palace Hotel.

G. BRAGA, no Liceu de Artes e Ofícios.

LUCETTE LARIBE e H. CARDENAS, no Copacabana Palacé.

ATMOSFERA DE PARIS, no Museu N. de Belas Artes.

GABRIEL DOUMERQUE, na Galeria Laubisch.

ARTE BELGA, no Ministerio de Educação.

CAROL KOSSAK E RODOLFO WEIGEL, na Galeria de Arte Classica travessa Ouvidor n. 36.

JORGE REIDER, no Hotel Serrador.

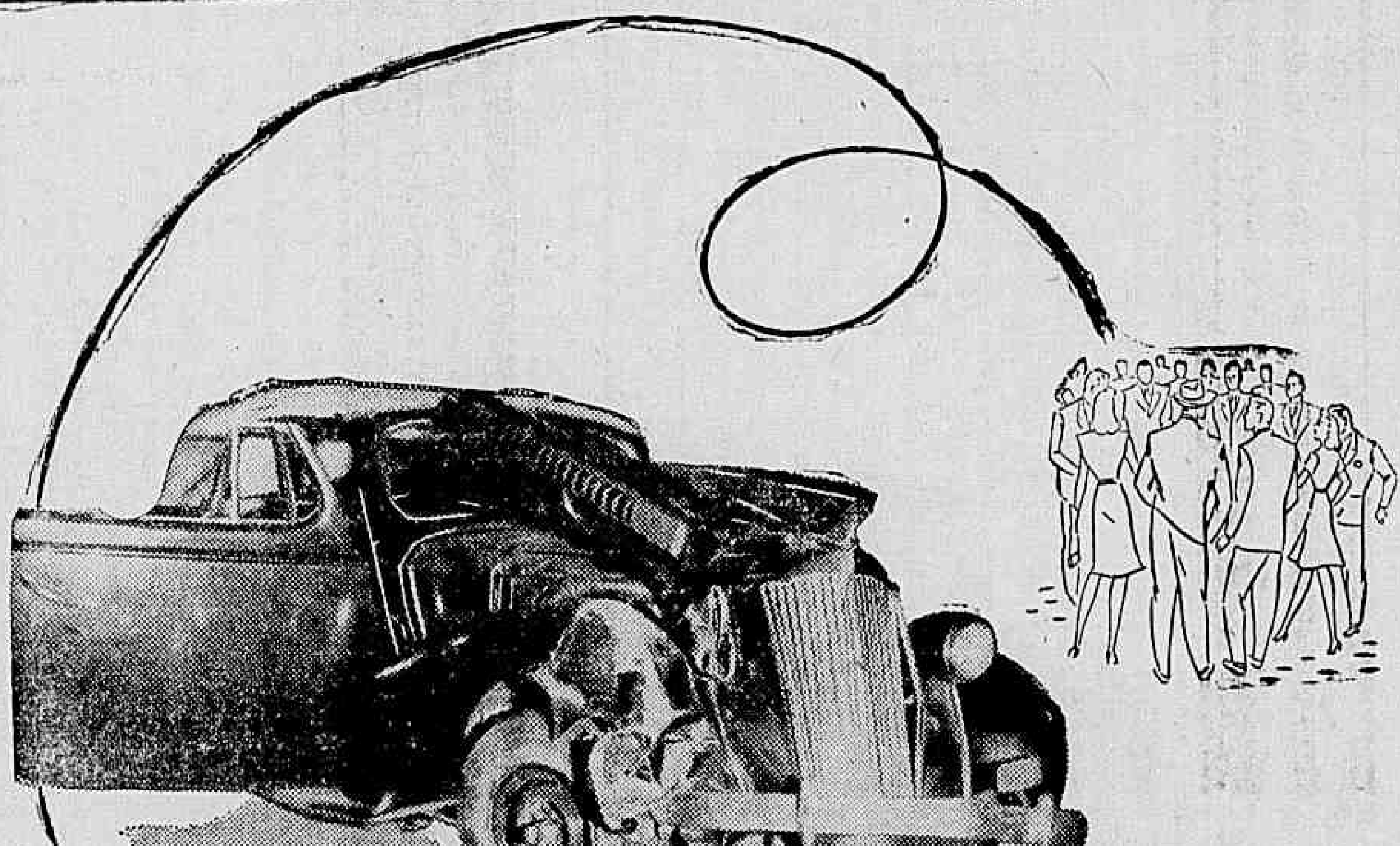

Quantos carros acidentados você tem visto últimamente ?

Por imprudência própria ou alheia muitos proprietários vêem-se, de um momento para outro, em face de um acidente de automóvel às vêzes gravíssimo, de pesadas e dispendiosas consequências. Você precisa ser prudente, não sòmente ao dirigir seu carro, mas também ao proteger-se contra qualquer imprevisto. Livre-se dos inconvenientes financeiros de um acidente, segurando na S.A.T.M.A. o seu automóvel. A S.A.T.M.A. o indenizará por qualquer dano sofrido pelo seu carro ou responsabilidade perante terceiros. Evite o acidente, mas esteja, também, preparado para enfrentá-lo, através de um seguro na Sul America Terrestres, Maritimos e Acidentes.

8 CARTEIRAS DE SEGUROS:

Acidentes Pessoais
Incêndio
Automóveis
Fidelidade e Fiança
Acidentes do Trabalho
Transportes
Animais
Responsabilidade Civil

Sul America Terrestres, Marítimos e Acidentes

A MAIOR COMPANHIA DE SEGUROS EM SEU GÊNERO DA AMÉRICA DO SUL — RIO DE JANEIRO

O RÁDIO

CALOUROS ZOOLÓGICOS

RADIO SEQUENCIAS G-3 — Tupi — 6-11-946 — 12,50 horas

— Depois do "Concerto in Blue" em ritmo de fox e do sketch xaroposo de "Dona Eva e Seu Adão" (sempre com os desgraciosos finais sobre a cidade de Niteroi), Jaime Moreira Filho anunciou uma estréia de sensação: — a da dupla humoristica Madeira & França.

Focalizando os programas de calouros que existem por esses Brasis afora, o idealizador carioca da "Hora da Peneira" disse que iria apresentar uma audição de novatos "sui-generis", feita com vozes de bichos e animada pelo papagaio, tendo ainda como juri de gongo em punho um outro companheiro das selvas.

Sucessivamente apareceram frente ao microfone um quarteto de gansos, interpretando uma composição carnavalesca; a galinha na mensagem de melodias modernas; o porco tronitroando no "Ebrio" de Vicente Celestino; a cabra chorando as máguas da "Casinha Pequenina" e no final o numero premiado, que foi um marreco, cantando com justeza as quadrinhas de "Feliz Aniversario", sabidamente dirigidas á data natalicia do papagaio-animador, que em diversas ocasiões havia afirmado que não estava ali para proteger ninguem e que não tinha interesse algum... Uma charge oportuna.

As cantorias foram otimamente desempenhadas pela dupla, principalmente nas vozes do suino e do marreco. O desfecho da sequencia humoristica resultou num agrado completo, o mesmo acontecendo nos acompanhamentos de violão e nos versos caipiras que ligaram os numeros dos calouros zoologicos.

Com essa apresentação diferente, provou a Radio Tupi que pode ser realizado um humorismo agradavel a todos os paladares, sem descer ao pauperismo da pornografia, tão a gosto dos redatores indigentes.

Resta agora desejar que Madeira & França continuem explorando para os seus broadcasts motivos leves e diferentes, como o que foi apresentado no programa de ontem. A proposito, soubemos que Paulo Tapajoz — seguindo as diretrizes publicadas em nossas colunas — baixou uma portaria, recomendando aos redatores das emissoras associadas um maior policiamento na linguagem dos cartazes de humorismo. Antes tarde do que nunca.

COTAÇÃO: — 4 pontos (as nossas cotações vão de um a cinco pontos).

BRAGA FILHO

Isaurinha Garcia entrou em negociações com a Radio Tupi, onde pretende realizar uma temporada de musica brasileira.

• • •

Celestino Silveira e Berliet Junior estão escrevendo uma peça teatral, cuja ação se desenrola num estudio de radio, havendo ainda no entrecho do espetáculo um crime misterioso.

• • •

A fim de ajudar a traçar o paradeiro de crianças européias transviadas de seus lares pela guerra, conduzindo-as novamente aos braços de seus pais e parentes, a B.B.C., de acordo com a UNRRA e a Cruz Vermelha Britânica, está fazendo uma serie de irradiações especiais, que têm produzido os melhores resultados.

• • •

Acaba de ser fundada em S. Paulo a Associação Brasileira de Editores de Musica (ABEM) que congrega a maioria das grandes firmas especializadas no genero. Fazem parte do seu quadro social os seguintes editores: Magione, A Melodia, Publicações Panamericanas, Editora Brasileira de Musica Popular, Irmãos Vitale, Vicente Mangione, Brasilritmos, Casa Levy, Impressora Moderna, Editora Tupi, Campassi & Cammin e Catalogo Fred Figner.

• • •

Carlos Pallut foi designado para animar os programas carnavalescos da P.R.G.3, a serem lançados proximamente. A proposito, a audição inaugural de "Rio-Fan" dar-se-á na sexta-feira, dia 15 do corrente.

• • •

Reinaldo Dias Leme, locutor do "cast" das emissoras associadas, partirá no primeiro trimestre do ano vindouro para o territorio canadense, onde tomará parte nos programas em português, transmitidos especialmente para o Brasil.

• • •

Nelma Costa, vai deixar o teatro, em sequencia ao seu matrimonio, a fim de ingressar no elenco de teatro-cego de uma das nossas emissoras.

• • •

Foram terminados em Bruxelas os trabalhos da primeira sessão plenaria da organização internacional de Radio difusão iniciados em 31 de outubro.

Conferências

CARLOS DE LACERDA — Amanhã, 6ª-feira, ás 20.30 horas, na A. B. I., sobre o tema: "Um programa para os desesperados".

— DR. TOMAZ ROY PEYTON — Hoje, no Instituto Brasil-Estados Unidos, sobre o tema: "Cancer and the Layman".

— SRA. BRANCA FIALHO — Hoje, ás 17.30 horas, na séde do Instituto Brasil-Estados Unidos, sobre o tema: "Impressões da França atual".

— DR. WILLIAM J. GRIFFIN — Amanhã, ás 17 horas, na Faculdade Nacional de Filosofia (Av. Aparicio Borges 401) sobre "O drama de Eugene O'Neil".

— DR. MARTI IBANEZ — Depois de amanhã, ás 18.30 horas, no Instituto de Educação sobre Psicologia dos mitos e lendas e dos contos infantis". No mesmo dia ás 20.30 horas, — no Instituto Brasileiro de Historia da Medicina, sobre o tema "Raizes historico culturais de medicina moderna.

— DR. UMBERTO MONTANO — No dia 9, ás 17 horas, na Faculdade de Economia e Finanças, sobre "O exercito agronomico".

— SR. RAMON FELIX AYALA — No dia 9, ás 17 horas, na Sociedade dos Educadores, promovida pela União da Mocidade Democratica, sobre o tema "A confraternização americanas e a juventude".

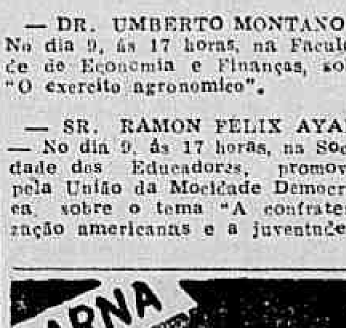

NOTÍCIAS DA MARINHA

CORPO DE FUZILEIROS NAVAIS

O boletim n. 44, deste Ministerio, publica as instruções para promoção de cabos e sargentos a motorista, para ingresso na Cia. de Transporte recem-criada.

DISPENSA E TRANSFERENCIA NA RESERVA

Pelo ministro foi dispensado o capitão-tenente Antonio Fernandes de Moura, dos serviços da Diretoria do Pessoal. Foi designado, por outro ato, para servir na Diretoria de Comunicações o 2.º tenente Severino Targino da Fonseca, atualmente na Comissão de Abastecimento de Sobressalentes dos CTs e CSs. Por ordem do diretor do Pessoal foi autorizada a transferencia do 2º tenente João Atanazio dos Santos, para a Capitania dos Portos de Santos.

ELOGIO

Havendo deixado as funções de chefe da Divisão de Planejamento da Diretoria do Ensino o capitão de corveta Murilo Vasco do Vale e Silva, a fim de exercer outra comissão, o almirante Humberto de Arêa Leão fez consignar em boletim o seguinte elogio: "E' com pesar que vejo o seu afastamento desta Diretoria, tal a operosidade, a cultura e inteligencia revelados na execução do novo plano de ensino, pelo que o elogio pela correção, pela disciplina e lealdade com que desempenhou as funções que lhe foram cometidas".

REVERSÃO DE GUARDA-MARINHA

O ministro assinou portaria de reversão ao serviço da Armada dos seguintes guardas-marinha: Amilcar Castro e Silva, Edson de Alencar Cabral, Helio Junqueira Meireles, Paulo Correia de Barros, Carlos Alberto de Araujo Verlang e Helio Ferreira Machado.

SUB-INSTRUTOR

Foi designado para as funções de sub-instrutor de sinais na Escola de Aprendizes do Estado do Ceará o sargento Epaminondas da Silveira, segundo informa a 2.ª Divisão da Diretoria do Ensino Naval.

PISTOIA

A proposito do artigo com o titulo acima, recebeu o nosso companheiro Mauricio de Medeiros a seguinte carta de um ex-expedicionario:

"Mauricio de Medeiros — Eis o final de sua cronica:

— Para que morreram?... Para nada...

Esse final... final triste e doloroso de tão grandes e amargas recordações para nós — pracinhas — que sobrevivemos á terrivel hecatombe que, lá os deixamos, depois de havermos regado suas sepulturas com as nossas lagrimas, que voltamos á Patria, aos nossos lares e ás nossas familias, vêm agora relembrar-nos os dias e fatos ocorridos antes e durante os acontecimentos que precederam a morte de muitos dos nossos companheiros.

Para que morreram, afinal?...

Para e porque, eu e muitos dos nossos companheiros nos expusemos ao mesmo perigo?

Por que?... Por que?... eis a pergunta de tão dificil resposta

Hoje, porém, as idéias já se assimilham... e se pode pensar.

E, no recôndito desses pensamentos, perpassam ante nossos olhos a tétrica e terrivel visão dos acontecimentos sucedidos durante a campanha.

Ah!... senhor!!!... se pudessemos prever... se pudessemos ao menos vislumbrar o que nos aguardava de volta á "terra abençoada" ou se nos fôra dado escolher entre o "viver ou morrer", por certo todos nós teriamos escolhido a ultima hipotese, á triste e penosa certeza de que realmente para nada lutamos, para nada, eles morreram...

Com a morte, teriamos a certeza de que no menos nossos espiritos sobreviveriam as recordações perenes e o nosso "eu" não sofreria as decepções, pelas quais vimos passando.

Hoje, temos somente que acompanhar os balanços dos acontecimentos... nossos corações pulsam desordenadamente. Isto porque não estamos de acordo com a marcha desses acontecimentos — "Os expedicionarios vivos são a garantia da razão pela qual morreram os expedicionarios de Pistoia".

E, por isso, nos reunimos e hoje temos a nossa Associação: a dos "Ex-combatentes do Brasil" — criamos o nosso "slogan" e o apresentamos: "A melhor maneira de homenagear os expedicionarios mortos é amparando os vivos".

Isto porque nós somos a vanguarda desse — "Para que?" — pelo qual tombaram os herois brasileiros, cujo destemor e bravura permitiram que trouxessemos para o Brasil a — Democracia — até então tão mal compreendida e abandonada.

E por ela velaremos, certos de que, prestigiando-a, estamos fazendo jus ás razões pelas quais morreram os nossos irmãos de Pistoia, os "escolhidos dos Deuses".

Sabemos mui bem que não cessaram ainda as lagrimas dos pais, mães, esposas, filhos e demais parentes dos que lá ficaram ou dos que voltaram mutilados, dando com a exposição das suas heroicas cicatrizes a certeza de que realmente "lutamos por um ideal, por uma certeza": o direito de tambem podermos viver.

Hoje, estamos convictos de que a razão não nos faltará... o povo brasileiro, esse mesmo povo do qual saimos, que acompanhou com emoção e carinho todos os lances pelos quais passamos, esse povo que nos elegeu e nos enviou á desafronta da Patria, não deve, não pode e não esquecerá nunca áqueles que nas terras gelidas da decantada Italia elevaram tão bem alto o nome do nosso amado Brasil.

Neste povo temos a nossa defesa... neste mesmo povo residem as nossas esperanças.

Os expedicionarios do Brasil estão alertas e os mortos de Pistoia jamais serão relegados.

Afirmamo-lhes que:

— Nós não lutamos em vão!...

Eles não morreram... para nada... — DANIEL PEREIRA DE SOUZA — Ex-combatente".

Rio de Janeiro, 28 de outubro de 1946.

QUÊDA DOS CABELOS
Calvicie precoce
JUVENTUDE ALEXANDRE
INSUPERÁVEL
Há cinqüenta anos

Exercicios de Tropa Blindada

Na região do morro do Engenho Novo, a 1.ª Cia. do 2.º Btl. de Infantaria Blindada levará a efeito interessantes exercicios, fazendo entrar em ação as suas metralhadoras "Madson" e canhões anti-aereos. As demonstrações serão dirigidas pelo capitão Borges, e terão inicio ás 7 horas, de hoje.

FORO MILITAR

AUTORIDADES EM VISITA AO S.T.M.

O general Silva Junior, ministro presidente do Superior Tribunal Militar, recebeu ontem a visita de cortesia dos srs. Morvan de Figueiredo e general Milton de Freitas Almeida, recentemente nomeados e empossados nos cargos de ministro do Trabalho e chefe do Estado Maior do Exercito, respectivamente. Os visitantes foram recebidos no salão nobre do edificio, com a presença de todos os magistrados daquela alta Côrte de Justiça.

PAUTA DE ONTEM DA 3ª AUDITORIA REGIONAL

O Conselho Permanente de Justiça prosseguiu no sumario de culpa do soldado Silvio Schamel, ouvindo uma testemunha informante e interrogando o réu; anulou o processo dos soldados Gutemberg de Oliveira e Feliciano Augusto da Costa de sua citação por edital em diante; decretou a prisão preventiva do sargento Valtter Dias Cidreira, acusado de haver se apoderado ilegalmente de um "jeep".

CHAMADOS AO S.T.M.

Estão chamados a comparecer ao gabinete do diretor da Secretaria do Superior Tribunal Militar, a fim de tratarem de assuntos de seus interesses, os srs. Peter Jakob Fuss e Carl Ernst Oto Siemens.

HABEAS-CORPUS JULGADOS PELO S.T.M.

O Superior Tribunal Militar, na sessão de ontem, concedeu habeas-corpus a Armando Lemos, Manoel Caldeira; negou os de José Gomes Pereira, Georg Honrad Friedrich Blass João Bittencourt, Raul Rosa da Conceição, Severino Pereira Pedro Dias, Valdemar Oliveira de Melo, Antonio Augusto Azeredo Bastos; e julgou prejudicado o pedido de Valdir Luiz da França e não conheceu dos de Sebastião dos Santos e José de Brito.

Espinhas? Furúnculos? Cravos? Pruridos?
CRÊMOVAN
Nas Drog. e Farm.
CONTÉM SULFA — DISPENSA ATADURA

MAQUINA de Costura com defeito

Conserta-se e reforma-se qualquer tipo — Monta-se para qualquer estilo — Compram-se maquinas usadas paga-se bem Atende, orçamentos rapidos a domicilio.

CARLOS A. RODRIGUES
RUA ESTACIO DE SA, 31 — TELEFONE: 32 3999

CONCESSÃO UNICA DO GOVERNO DA REPUBLICA

Loteria Federal do Brasil

Contrato celebrado com o Governo da União em 20 de Janeiro de 1945 e averbado em 30 de Janeiro de 1946, na conformidade do Decreto-Lei 6.259, de 10 de Fevereiro de 1944

PREMIO MAIOR:

173ª Extração **Cr$ 1.000.000,00** **Plano N**

Lista da extração de QUARTA-FEIRA, 6 DE NOVEMBRO DE 1946

Nesta LISTA não figuram por extenso os numeros premiados pela terminação do ultimo algarismo, mas figuram os premiados pelos finais duplos do 2.º ao 5.º premios

Os bilhetes são litografados em papel branco, tinta café e verde, fundo branco e numeração preta na frente, com a inscrição: Extração em 6 de Novembro de 1946, ás 14 horas

6.207 PREMIOS — ATENÇÃO: VERIFIQUEM A TERMINAÇÃO SIMPLES DE SEUS BILHETES — 6.207 PREMIOS

Premios	Cr$
[illegible]	[illegible]

Premios Maiores

Numero	Premio	Praça
2173	1.000.000,00 de Cruzeiros	RIO
22590	200.000,00 Cruzeiros	RIO
2914	50.000,00 Cruzeiros	B. Horizonte
15314	20.000,00 Cruzeiros	RIO
16383	10.000,00 Cruzeiros	S. PAULO

Todos os numeros terminados em 3 têm Cr$ 150,00

O Escritorio á Rua Senador Dantas n.º 84 estará aberto para pagamentos todos os dias uteis, das 9 ás 11 ½ e das 13 ½ ás 16 hs., exceto nos dias feriados. A Administração pagará o valor que representem os bilhetes premiados, durante os primeiros 6 meses da respectiva extração, ao seu portador e não atenderá reclamação alguma por perda ou subtração de bilhetes.

No caso do premio maior caber ao numero 1, serão considerados como aproximações o imediatamente superior e o ultimo dos milhares que jogarem; sendo sorteado o ultimo, serão aproximações o imediatamente inferior e o primeiro, isto é, o numero 1.

AS EXTRAÇÕES PRINCIPIAM ÁS 14 HORAS

173.ª Extração — Pela Concessionaria: Sociedade Civil de Concessões Federais — DOMINGOS DEMARCHI — HEITOR DIAS PALHARES — O Fiscal do Governo: ODILON DA SILVA CONRADO — 173.ª Extração

Falencia e Concordata

Companhia Brasileira de Explosivos e Munições S/A., estabelecida á Avenida Beira Mar, 262 - 4.º andar, requereu ao juiz da 3.ª Vara Civel, uma concordata preventiva a fim de pagar aos seus credores integral em 24 mêses em 4 prestações, sendo o seu passivo da Cr$ ..... 3.002.611,00.

Foi marcado o prazo de 20 dias para habilitação de creditos, sendo nomeado comissario o credor Carlo Pareto & Cia.

* * *

Viana Nunes & Cia. Ltda., sendo credores de Costa, Pereira & Cia. Ltda., estabelecido á rua da Quitanda, 53-55, com fazendas por atacado, pela quantia de Cr$ 5.000,00 requereu ao juiz da 1.ª Vara Civel a falencia da referida firma.

* * *

Elétro Mecanica Brasileira, sendo credora da firma Machado & Nass, estabelecido á rua Lopes Souza, 39-A, pela quantia de Cr$ 24.500,00, requereu ao juiz da 8.ª Vara Civel a falencia da firma devedora.

Associação dos Empregados no Comercio do Rio de Janeiro

O sr. Hildebrando de Araujo Góis, prefeito da Capital, visitará amanhã, sexta-feira, 8 do corrente, ás 15,30 horas, a sede da Associação dos Empregados no Comercio do Rio de Janeiro e seus serviços sociais.

Relogio Perdido

Perdeu-se um relogio, marca Classic, no dia 31 do mês passado, no trecho da estação D. Pedro II e Largo da Lapa. Gratifica-se generosamente a quem o entregar na portaria deste jornal.

10.º Aniversario da Resistencia de Madrid

A Associação Brasileira dos Amigos do Povo Espanhol comunica a seus associados, amigos e ao povo em geral que, por motivo de local apropriado, a solenidade comemorativa da Resistencia de Madrid, foi adiada para amanhã, sexta-feira e transferida para a A. B. I., 7º andar, ás 20,30 horas.

Dr. Carlos Liberalli
E
Dr. Evaldo de Olivera
MEDICOS
DIARIAMENTE DAS 13 AS 16 HORAS
RUA CANDELARIA, 83-1
TEL. 23-1260

A CHEFIA DO ESTADO-MAIOR DAS FORÇAS ARMADAS DO PAÍS

A POSSE AMANHÃ PERANTE O PRESIDENTE DA REPUBLICA DO GENERAL CESAR OBINO

Tomará posse, oficialmente, do cargo de chefe do Estado Maior Geral amanhã, dia 8 ás 15 horas, no Palacio do Catete perante o presidente da Republica o general de Exército Salvador Cesar Obino. O ato revestir-se-á de solenidade, devendo comparecer os ministros militares. Na mesma oportunidade, serão empossados nas funções de sub-chefes o contra almirante Saladino Coelho e o brigadeiro do ar Hugo da Cunha Machado. Na mesma data, o chefe das Forças Armadas de Terra, Mar e Ar, após a cerimonia acima, empossará os oficiais nomeados para servirem naquele importante orgão.

O Estado Maior Geral misto destina-se a preparar as decisões relativas á organização e emprego em conjunto das forças armadas, tendo em vista o estabelecimento do Plano de Guerra. E' ele diretamente subordinado ao chefe da Nação.

DR. NELSON CONY
Medico Operador
R. SEN. DANTAS, 20-13.º and. Salas 1306-9 — fone 22-1776
3.ª 5.ª sab. das 15 ás 18 hrs.

Ivan, Zarci e Julinho, os Principais Indiciados

TRES DIRETORES DE CLUBES ÀS Voltas Com o Tribunal de Justiça

A reunião de amanhã do Tribunal de Justiça da F. M. F certamente irá proporcionar vasto noticiario á imprensa.

Foram indiciados todos os elementos que provocaram as cenas de indisciplina registadas na ultima rodada.

Será, pois, uma sessão longa e rumorosa.

OS INDICIADOS

São os seguintes os principais indiciados:

Diretores: Carlos Nascimento, do Fluminense, Egberto Silveira, do Flamengo e Gerson Coutinho, do América.

Profissionais: Zarci, do Canto do Rio, Ivan, do Botafogo e Julinho, do Botafogo.

Aspirantes: Todos os jogadores que enfrentaram o Fluminense: Caju, do Flamengo e Ceci, Valter, Ivan e Jacques, do America.

Amadores: Todos os juvenis do Fluminense que enfrentaram o Vasco.

Clubes: Vasco da Gama e Fluminense.

Juvenal

O "five" alvi-negro

RETARDADA A ESTRÉIA DOS CARIOCAS

PARA E MARANHÃO JOGARÃO DOMINGO

O selecionado carioca não mais estreará no campeonato brasileiro de futebol no dia 24 do corrente, conforme determina a tabela. A anulação do jogo Pará x Maranhão, que será realizado possivelmente no proximo domingo, 10, determinou o adiamento dos encontros do vencedor daquela competição com o vencedor dos jogos Minas x Espirito Santo, de 10 e 17, para 17 e 24. Em consequencia, o primeiro dos dois jogos iniciais do selecionado metropolitano, que está marcado para 24 do corrente, foi automaticamente adiado para 1º de dezembro.

TAMBEM OS PAULISTAS

E' provavel que a estréia dos paulistas no certame da C.B.D. venha a sofrer a mesma alteração. Tendo designado as mesmas datas para os jogos das equipes carioca e paulista, pretende o Conselho Técnico de Futebol adiar tambem para 1º de dezembro a estréia dos bandeirantes. Essa medida, entretanto, somente será efetivada depois de ouvida a F.P.F.

Empatados Botafogo, Vasco e Fluminense na Vice-Liderança do Basquete

Está novamente alterada a tabela de colocações do Campeonato Carioca de Basketball. Enquanto que o primeiro posto não sofreu alteração, pois é ainda ocupado pelo Riachuelo, o segundo lugar consta doravante com três concorrentes — Botafogo, Vasco e Fluminense.

O Tijuca T. C. melhorou, tendo subido de posto sem antes empurrar o América mais para baixo...

O Riachuelo Continua Absoluto na Ponta do Campeonato Carioca da F. M. B.

Quanto ao Flamengo a sua situação está se agravando, já que a sua queda tem sido vertiginosa. A "lanterna" tambem altera-se em consequencia do Aliados contar, agora, com a companhia do América.

Em detalhes a classificação atual é a seguinte:

1.º RIACHUELO — 6 jogos — 5 vitorias e 1 derrota — 206 pontos pró e 186 contra — Saldo, 20 pontos.

2.º BOTAFOGO — 6 jogos — 4 vitorias e 2 derrotas — 269 pontos pró e 217 contra — Saldo, 52.

2.º VASCO — 6 jogos — 4 vitorias e 2 derrotas — 178 pontos pró e 171 contra — Saldo, 7

2.º FLUMINENSE — 6 jogos — 4 vitorias e 2 derrotas — 206 pontos pró e 165 contra — Saldo, 43.

3.º TIUCA — 6 jogos — 3 vitorias e 3 derrotas — 177 pontos pró e 169 contra — Saldo, 8.

4.º FLAMENGO — 6 jogos — 2 vitorias e 4 derrotas — 184 pontos pró e 256 cotra — Deficit, 52.

5.º AMERICA — 6 jogos — 1 vitoria e 5 derrotas — 193 pontos pró e 227 contra — Deficit, 34.

5.º ALIADOS — 6 jogos — 1 vitoria e 5 derrotas — 193 pontos pró e 227 contra — Deficit, 34.

Aprontaram Botafoguenses e Rubro-Negros

REAPARECEU GERSON ENTRE OS ALVI-NEGROS

Os quadros do Flamengo e do Botafogo treinaram, ontem, preparando-se para os grandes jogos de domingo proximo.

NA GAVEA

Estiveram em atividade, ontem, os rubro-negros. Os profissionais do Flamengo realizaram á tarde o seu primeiro ensaio da semana para o choque de domingo com o Fluminense. Os trabalhos tiveram a presença de todos os titulares, e transcorreram animadamente.

Tião e Vevé foram poupados treinando um só tempo, sendo substituidos por Velau e Vaguinho, respectivamente. A direção tecnica, entretanto, espera contar com os dois titulares no proximo domingo.

Durante o ensaio, os reservas levaram a melhor no marcador, por 2x1. Paulo Cesar e Vaguinho marcaram para o quadro suplente e Pirilo, para o de efetivos. As duas equipes tiveram a seguinte formação:

TITULARES — Doli (Luiz); Newton e Norival; Biguá, Bria e Jaime; Adilson, Tião (Velau) Peracio e Vevé (Vaguinho).

RESERVAS — Luiz (Doli). Alcides e Quirino; Jaci (Ernani), Valdir (Francisco) e Farah; Velau (Julio), Marinheiro, Geraldo, Paulo Cesar, Vaguinho (Paulo) e Silvio.

EM GENERAL SEVERIANO

Os botafoguenses realizaram, ontem, um renhido treino no seu gramado. O zagueiro Gerson, atuou durante 15 minutos, sendo incerta, ainda, a sua presença no cotejo contra o America.

Os titulares venceram por 5x0, goals de Tovar, 2, Heleno, Geninho e Braguinha.

Os quadros foram os seguintes:

TITULARES — Serralheiro, Gerson (Belacosa) e Sarno; Ivan, Negrinhão e Juvenal; Nilo Tovar, Heleno, Geninho e Braguinha.

RESERVAS — Ivan; Laranjeira e Pacosdi; Valdemar, Nilton e Papeti; Antonio, Galego Vaisechi, Osvaldinho e Franquito.

MAIS UMA ETAPA DO CAMPEONATO BRASILEIRO DE BOX AMADOR

CONTINUA HOJE ESTE IMPORTANTE CERTAME — O PROGRAMA DE LUTAS — LOCAL: GINASIO DO FLAMENGO

Caminhando para o seu desfecho, o Campeonato Brasileiro de Box Amador, será realizada esta noite, ainda no Ginasio coberto do Flamengo na Gavea, a sua terceira etapa". O "meeting" desta noite, apresentará alem de alguns vencedores das rodadas anteriores, elementos que farão a sua estréa no certame, o que dá ao espetaculo um cunho de maior grandiosidade e interesse.

OS INGRESSOS

A fim de que o publico possa assistir as lutas sem constrangimento a Confederação Brasileira de Pugilismo colocou os ingressos a venda com os seguintes preços: cadeiras especiais, 30 cruzeiros; cadeiras de ring, 20 cruzeiros e arquibancadas, 5 cruzeiros.

O PROGRAMA

Está a sim organizado o programa para hoje:

GALO — Correia (carioca) x Almeirão Santana (gaucho); MEIO MEDIO — Armando Vasconcelos (carioca) x Sebastião Alves (paulista); MEIO PESADO — Guilherme Rodrigues (gaucho) x Lucio Ignacio (paulista); PESADO — Vicente dos Santos (paulista) x Irineo Nascimento (carioca) e preliminares.

PELO CAMPEONATO CARIOCA DE BASQUETEBOL

Os Jogos de Amanhã

A tabela do Campeonato Carioca de Basketball determina para amanhã a realização da penultima rodada do turno deste certame.

Formam a etapa os jogos: Tijuca x Flamengo e Vasco x América.

Estes dois matches estão despertando interesse, não obstante os seus resultados deixarem de influir na posição do lider Riachuelo.

A ULTIMA ETAPA DO TURNO

No proximo dia 11 será concluido o turno do campeonato carioca com a realização dos jogos Botafogo x Fluminense e Aliados x Riachuelo. Sem duvida a luta entre os tetra campeões e os tricolores constituirá um motivo de atração para os aficionados do desporto.

Terá Um Estadio o Bonsucesso

Os membros da Diretoria do Bonsucesso F. C. serão recebidos hoje, ás 17 horas, pelo prefeito do Distrito Federal.

Durante essa visita, será assentada a data da assinatura da escritura e lançamento da pedra fundamental do futuro estadio do clube da Avenida Venceslau Braz, solenidade que será presidida pelo prefeito.

ANTECIPADO O JOGO SÃO CRISTOVÃO x VASCO

SERA DISPUTADO, SABADO A TARDE, EM FIGUEIRA DE MELO

Na tarde de ontem, os clubes São Cristovão e Vasco da Gama, resolveram, de comum acordo pedir á entidade oficial a antecipação do seu jogo marcado para domingo, para a vespera, isto é, sabado, á tarde no campo da rua Figueira de Melo.

O dr. Vargas Neto, presidente da Federação Metropolitana de Futebol, diante do deferido do feito, não teve outra alternativa a não ser homologar a antecipação solicitada pelas partes interessadas.

Desta forma, a rodada final do certame principal da cidade, teve um jogo antecipado.

Para Registrar Novos Recordes

Varios Nadadores Submeter-se-ão a Provas

Varios nadadores que frequentam as nossas piscinas, ostentando presentemente boa forma de preparo técnico e fisico, mostram-se dispostos a submeterem-se a provas destinadas a registrar novos recordes.

Tentativas têm sido coroadas de exito, o que bem demonstra o valor e a eficiencia dos nossos "nageurs".

No proximo sabado a Federação Metropolitana de Natação controlará varias tentativas, devendo todas as provas efetuarem-se na piscina do Fluminense.

O programa é o seguinte:

Revezamento 4 x 100 metros — Seniors — Nado livre — Sergio Rodrigues, Eduardo Alijó, João Gentil Junior e Artur Leão Feitosa.

100 metros — Meninas — Juvenis — nado livre — Talita Rodrigues.

100 metros — Meninas Juvenis — nado de costas — Celia Brasil.

200 metros — Homens — nado de costas — Paulo da Fonseca e Silva.

Hoje e Amanhã, os Últimos Jogos do Campeonato Aberto de Tenis

O PROGRAMA DE LOGO MAIS — RESULTADOS DA ULTIMA RODADA

Para dar encerramento aos jogos do seu Campeonato Aberto de Tenis da Cidade do Rio de Janeiro, a Federação Metropolitana de Tenis fará realizar hoje e amanhã, nas quadras do Fluminense F. C., os jogos finais desse certame, sendo que hoje teremos 2 finais de simples, uma de cavalheiros da 5.ª Classe e outra de Senhoras de 3.ª Classe. Amanhã teremos 2 finais de duplas uma de Cavalheiros da 5.ª Classe e outra de dupla mista da 3.ª Classe.

E' o seguinte o programa de jogos:

Nas quadras do Fluminense F. Clube.

HOJE — As 16 horas — Joana Surreaux Vargas x Sheila Tobin; Helmut Mattheis x Roberto Melo.

AMANHÃ — As 16 horas — Carlos Alberto de Freitas e Maria Dilon Soares x Margarida Silva Costa e Carlos Claudio da Silva Costa.

As 17 horas — Carlos C. da Silva Costa e Bernardino de Campos x Roberto Melo e Julio De Lamare.

Foram os seguintes os resultados da rodada de terça feira:

Hellmuth Matthies venceu Plinio R. Viana por 8 a 6 — 6 a 4.

Roberto Melo venceu Marcos Tito Tamoio por 6 a 2 — 6 a 1.

Margarida Silva Costa e Carlos Silva Costa venceram Luiz Chaloub e Silvia Chaloub por 8 a 6 — 6 a 2.

Carlos Alberto de Freitas e Maria Dilon Soares venceram José de Almeida Belo e Suzana Arruda de Almeida Belo por 4 a 6 — 6 a 3 — 8 a 3.

Não Se Conforma Afonsinho

O atacante Afonsinho, do Botafogo, que foi declarado profissional pela diretoria da C. B. D. recorreu, ontem, desse ato, ao Supremo Tribunal de Justiça daquela entidade.

Renovado o Contrato de Santo Cristo

O Vasco da Gama vem de assegurar, por mais dois anos o concurso do ponteiro Santo Cristo. O novo contrato foi assinado ontem á tarde. Dentro de poucos dias será resolvida a questão da renovação dos contratos de Lelé, Isaias, Jair, Augusto, Rafagnelli, Sampaio e Djalma, sendo que as bases para o contrato deste ultimo já foram assentadas.

Assumiu a Presidencia do Vasco

Em virtude do dr. Ciro Aranha ter-se licenciado, assumiu a presidencia do Vasco da Gama o esportista Antonio Rodrigues Tavares.

ANIVERSARIA O IATE CLUBE DE RAMOS

O PROGRAMA DE FESTIVIDADES

Comemorando festivamente a passagem do seu 5.º aniversario de fundação, o Iate Clube de Ramos organizou o seguinte programa para 10 e 15 proximos:

DIA 10 — A's 8 horas — Hasteamento da bandeira.

Das 9,30 ás 12 horas — 4 provas de motocicletas, no trecho da Avenida Brasil compreendido entre a rua Lobo Junior e Av. Teixeira de Castro, com partida e chegada em frente á sede do clube. Premios aos vencedores.

A's 13 horas — Inicio da regata veleira autorizada pela F.M.V.M. na enseada de Ramos, com a participação de todas as entidades congeneres, e aberta a todas as classes. Premios aos vencedores.

A's 20 horas — Inicio do sarau dansante com discos variados.

DIA 15 — A's 8 horas — Hasteamento da bandeira com a concentração das escolas dos suburbios da Leopoldina.

A's 9 horas — Prova de remo.

A's 10,30 horas — Cabo de guerra entre os escoteiros do mar.

A's 13 horas — Inicio da regata livre aos veleiros do clube.

A's 18 horas — Encerramento das festividades comemorativas do 5.º aniversario.

Inicia-se, Hoje, a Disputa da Taça "Prefeitura do D. F."

INTERVIRÃO OS TENISTAS DO TIJUCA, COUNTRY E FLUMINENSE

A Federação Metropolitana de Tenis dará inicio no proximo sabado, aos jogos em disputa da Taça "Prefeitura do Distrito Federal", entre os clubes Tijuca, Fluminense e Country unicos inscritos.

O 1.º jogo será entre as equipes do Tijuca e Fluminense, sendo que o vencedor jogará no outro sabado, dia 16, contra a equipe do Country Club, que foi o vencedor da referida taça no ano passado.

O sorteio para a escolha dos quadros foi feito, cabendo ao 1.º jogo as quadras do Tijuca T.C., e o 2º nas quadras do R. J. Country Club, independente do vencedor, uma vez que os jogos são eliminatorios.

MERCADOS

CAMBIO

O mercado de cambio iniciou ontem os seus trabalhos em condições estaveis e sem alteração nas taxas. O Banco do Brasil vendia libra a Cr$ .... 75,44 16, e dolar a Cr$ 18,72 e comprava a Cr$ 74,55 50, e dolar a Cr$ 18,56 respectivamente.

Assim ficou no primeiro fechamento. Reabriu e fechou inalterado.

O Banco do Brasil fixou as seguintes taxas para venda de cambiais:

A vista:

Libra	75 44 1
Dolar	18,72
Franco suiço	4,37 3[illegible]
Franco belga	0,42 [illegible]
Peso chileno	0,60 [illegible]
Peso boliviano	0,44 5[illegible]
Peso argentino	4 51 37
Peso uruguaio	10,50 62
Escudo	0,75 16
Coroa sueca	5,21 00
Coroa dinamarquesa	3,90 08
Franco	0,15 74

O Banco do Brasil para compra das letras de coberturas afixou as seguintes taxas.

A vista:

Libra	74,55 50
Escudo	0,75 20
Dolar	18 50
Peso argentino	4,52 60
Peso uruguaio	10,27 78
Franco suiço	4,32 24
Franco belga	0 42 20
Peso boliviano	0,43 61
Peso chileno	0,60 66
Coroa dinamarquesa	3 83 50

CAMARA SINDICAL

Em 5 do corrente.

Londres	75,46 62
Suiça	4,39 94
Nova York	18,72
Portugal	0,76 60
Uruguai	10,50 73
Argentina	4,98 11
Alemanha	6,03
Chile	0,60 35
Tcheco Slovaquia	— —
Belgica (belga)	— —
Belgica (f. b.)	0,42 73
França	0,15 75
Canadá	— -
Suecia	5 21 92

OURO FINO

O Banco do Brasil comprou ontem a grama de ouro fino, na base de 1.000 por 1.000 ao preço de Cr$ 20,81 76

BOLSA DE VALORES

Esteve ontem, a Bolsa de Valores em condições animadas, verificando-se vendas desenvolvidas em grande numero de papeis em atividade. Regularam firmes as apolices da União nominativas e fracas as ao portador, mantendo-se as obrigações de guerra frouxas e em baixa sustentada. Ficaram firmes as apolices da municipalidades, e fracas as estaduais de sorteio continuando em boa posição as ações de bancos e companhias, em geral.

CAFE

O mercado de café disponivel funcionou ontem, em condições firmes e com os preços em alta. Os possuidores declararam cotar o tipo 7 ao preço de Cr$ 52,00 por 10 quilos na tabua e durante os trabalhos venderam 500 sacas.

Fechou inalterado.

Cotações por 10 quilos:

Tipo 3 a 6	Nominal
Tipo 7	52 00
Tipo 8	51,50

PAUTA — Estado do Rio — Café comum Cr$ 4,00 — Estado de Minas — Café comum Cr$ 5,15, idem fino Cr$ 9,00.

MOVIMENTO ESTATISTICO

Entradas 7.546. Embarques nada. Existencia 551.929 sacas.

ALGODÃO

O mercado de algodão regulou ontem, calmo e com os preços inalterados. Os negocios verificados foram moderados e o mercado fechou inalterado.

MOVIMENTO ESTATISTICO

Entradas nada. Saidas 150. Estoque 17.850 fardos.

COTAÇÕES POR 10 QUILOS

— Sertão — fibra longa — tipo 3, 130,00 a 132,00, tipo 4, 126,00 a 128,00. Sertões — fibra media — tipo 3, 123,00 a 124,00 tipo 5, 112,00 a 114,00. Ceará — fibra media — tipo 4, nominal, tipo 5, 108 00 a 110,00. Matas — fibra curta — tipo 3 nominal tipo 5, nominal. Paulista — fibra curta — tipo 3 nominal, tipo 5 122,00 a 124,00.

AÇUCAR

O mercado de açucar esteve ainda ontem, sustentado e sem preços divulgados. As negociações verificadas foram regulares e o mercado fechou inalterado.

MOVIMENTO ESTATISTICO

Entradas 65.338 sacas, sendo 63.002 de Pernambuco e 366 de Minas. Saidas 15.565. Estoque 104.806. sacas

GENEROS

O movimento verificado foi o seguinte:

	Ent.	Saiu
Arroz	5.[illegible]	2.401
Açucar	515	8.000
Batatas	2.751	—
Banha	—	—
Feijão	2.368	870
Farinha	3.176	[illegible]
Charque	—	—
Milho	1.351	—

EL MOROCCO E' O MAIS SERIO INIMIGO Da Parelha Golden Boy-Grandguinol

ANTES E DEPOIS

PEDRO DANTAS

Voltamos, ainda uma vez, á tatica de Pierre Vaz, á vista de novos comentarios lidos depois de redigida a cronica de ontem. Segundo a autoridade esclarecedora dos técnicos, parece que o joquei de Mirón deveria ter raciocinado, ao ritmo do galope do seu Cartaginês, mais ou menos como segue:

"Meu cavalo não é o que dizem. Devo corrê-lo muito mais poupado que os outros, senão, adeus, barbada! Vou ficar bem quietinho aqui, esperando Trick e Typhoon, que são os meus verdadeiros competidores. Esse da frente... é camarada. Não preciso me preocupar com ele: para sozinho. Para como um cachorro. Quando eu quiser, passo por ele, de passagem, isso, nem se discute. Portanto, deixemo-lo á vontade, que braceie como quiser. O tal de Irigoyen vai ser minha sopa. Essa historia de calcular o "train" e querer ganhar por ligeiro é conversa. Enquanto o Rigoni não se mexer, com o cavalo dele, eu vou ficando por aqui. O chileno que fuja. Se eu acompanhar, agora, esse ritmo um pouco mais vivo, os de trás me dominam facil, que o meu tambem vai parar".

Eis aí, com efeito, um excelente raciocinio para domingo... de noite. Um raciocinio que, nos 3.200, deu, certa vez, a vitoria a Zorro, sem maiores preocupações, permitindo-lhe ganhar, numa partida de 600 metros, desse mesmo Typhoon, que o atropelou, na reta, vindo de trás, sem o alcançar, e desse mesmo Trick, que numa partida curta, alcançou Typhoon, vencendo-o no olho mecanico. Certamente era o que os técnicos desejavam, para acertar em seus prognosticos, que previam para o Baber Shah uma corrida á sua feição (isto é, de galope, á vontade) e uma vitoria baseada na circunstancia de não haver quem o seguisse.

Neste ponto, enganaram-se redondamente: Zorro foi seguido de perto não apenas por um adversario, mas por "todo mundo". E no final as "forças" foram batidas pelos azares, que não estavam no pareo, mas sobre os quais foi menos sensivel a influencia da distancia.

Quanto a Pierre Vaz, se lhe fosse dado adivinhar, seria hoje não o magnifico profissional do freio que é, mas, com certeza, um conceituado milionario, desta e de outras praças.

A PRÓXIMA SABATINA

COTAÇÕES

1º pareo — 1.000 metros — (Pista de grama) — A's 14.10 horas — Cr$ 15.000,00.

			Ks.	Cts.
1	(1	Serpente Negra	56	0
	(2	Chicana	56	50
2	(3	Fasancio	56	40
	(4	Donataria	54	50
3	(5	Fiara	54	60
	(6	Decreto	58	30
	(7	Ipané	52	70
4	(8	Anina	56	70
	(9	Clarim	58	50
	("	Solino	52	50

2º pareo — 1.600 metros — A's 14.40 horas — Cr$ 25.000,00.

			Ks.	Cts.
1	(1	Sundial	55	35
	(2	Emirana	53	70
2	(3	Eclético	55	25
	(4	Jambo	55	40
3	(5	Cometa	55	50
	(6	Gabiru'	55	35
4	(7	Dixie	53	50
	(8	Camacho	55	50
	("	Jingo	55	50

3º pareo — 1.400 metros — A's 15.10 horas: — Cr$ 25.000,00.

			Ks.	Cts.
1	(1	Salto	56	50
	(2	Ganga	54	60
2	(3	Porungo	56	35
	(4	Existencia	54	60
3	(5	Guiéo	56	30
	(6	Guinéo	56	50
4	(7	Cruzeiro II	56	40
	(8	Giria	54	50
	(9	Jandyra V	54	60

4º pareo — 1.500 metros — A's 15.45 horas — Cr$ 22.000,00.

			Ks.	Cts.
1	(1	Foguete	54	60
	(2	Moema	50	60
2	(3	Fincapé	56	40
	(4	Sanguenolth	54	60
3	(5	Fantastico	52	80
	(6	Folia	52	70
4	(7	Admitido	52	20
	("	Malaio	52	20

5º pareo — 1.500 metros — A's 16.20 horas: — Cr$ 22.000,00 — "Betting".

			Ks.	Cts.
1	(1	Iló	56	40
	(2	Rio Negro	56	70
	(3	Feudal	56	70
2	(4	Itinga	54	35
	(5	Camaratuba	54	80
	(6	Iriz	54	40
3	(7	Sitron	56	50
	(8	Idos	56	35
	(9	Arranchador	56	60
4	(10	Antar II	56	60
	(11	Catalina	54	40
	("	Paraguassu' II	54	40

6º pareo — 1.400 metros — A's 16.55 horas: — Cr$ 18.000,00 — "Betting".

			Ks.	Cts.
1	(1	Espeto	59	35
	(2	Drins	56	60
	(3	Alvinopolis	59	70
2	(4	Educanda	54	35
	(5	Beirão	58	70
	(6	Itamaracá	50	80
	(7	Peão	58	80
3	(8	Tarobá	58	30
	(9	Paraquedista	54	60
	(10	Riolli	59	40
	(11	Tango	59	70
4	(12	Esquadra	50	60
	(13	Duelo	52	70
	(14	Relincho	56	50
	("	Garua	57	50

7º pareo — 1.600 metros — A's 17.30 horas: — Cr$ 15.000,00 — "Betting".

			Ks.	Cts.
1	(1	Charo	50	35
	(2	Pinzón	60	35
2	(3	Hechizo	57	50
	(4	Alachia	58	50
3	(5	Sardoal	60	60
	(6	Quimbo	51	60
4	(7	Pepet	60	70
	(8	Bebuchita	50	27
	("	Thalassa'	52	27

Primeiro Campeonato Brasileiro de Dactilografia

A PROVA-PADRÃO TERA' LUGAR A 21 DO CORRENTE

A fim de acertar detalhes atinentes ao Primeiro Campeonato Brasileiro de Dactilografia, cuja prova-padrão terá lugar a 21 do corrente, realiza a Organização Taquigrafica Brasileira, no proximo sabado, dia 9, ás 14 horas, uma reunião extraordinaria, para a qual estão convocados, não sómente os elementos atuantes do setor do Distrito Federal, mas, ainda, todos quantos se interessarem pelo mencionado certame — o primeiro a ser levado a efeito em nosso país.

BOA NOVA!
Chegou
O BATON
Flame-Glo
LUXUOSO ESTOJO METALICO

Braz de Pina Country Club

ASSEMBLEIA GERAL EXTRAORDINARIA

De ordem do Sr. Presidente convoco os senhores associados quites para, na conformidade do artigo 60, II, "b", se reunirem em assembléia extraordinaria, no dia 17 do corrente, ás 8 horas, em primeira convocação, ou ás 10 horas, em segunda e ultima, para a seguinte

Ordem do dia — Preenchimento das vagas existentes no Conselho Deliberativo.

Secretaria, 7 de novembro de 1946.

WALTER A. CAMPOS
1.º Secretario

Programa de Domingo

COTAÇÕES

1º pareo — 1.800 metros — A's 13.40 horas: — Cr$ 18.000,00.

			Ks.	Cts.
1	(1	Concurso	56	80
	(2	Vitacia	56	70
2	(3	Informada	56	40
	(4	J'Attendrai	54	50
3	(5	Hipona	54	40
	(6	El Rey	54	40
4	(7	Fab	56	40
	(8	Dianteira	54	70

2º pareo — 1.600 metros — A's 14.10 horas: — Cr$ 25.000,00.

			Ks.	Cts.
1—	1	Maracatu'	53	25
2—	2	Guarani II	55	35
3—	3	Justo	55	10
4	(4	Taoca	53	60
	(5	Ureno	55	70

3º pareo — 1.000 metros — A's 14.40 horas — Cr$ 25.000,00.

			Ks.	Cts.
1—	1	Encouraçado	56	25
2—	2	Ofigia	54	40
3	(3	Gladiadora	54	22
	(4	Segredo	56	50
4	(5	Mangerona	54	70
	(6	Canadá II	56	60

4º pareo — 1.000 metros — A's 15.15 horas: — Cr$ 22.000,00.

			Ks.	Cts.
1	(1	Garrida	54	35
	("	Coquetel	56	35
	(2	Excelente	54	60
2	(3	Guadalajara	54	60
		Gioconda	54	60
	(5	Gralha	54	70
3	(6	Içara	54	30
	(7	Guaratinga	54	80
	(8	Nedda	54	60
	(9	Sunray	54	60
4	(10	Nativo	56	40
	(11	Juliana	54	60
	(12	Viragem	54	50
	("	Itau'	54	50

5º pareo — 1.500 metros — A's 15.45 horas: — Cr$ 18.000,00.

			Ks.	Cts.
1	(1	Chachim	56	50
	(2	Blue Rose	54	70
2	(3	Shangai Kid	52	35
	(4	Beat'Em	56	70
3	(5	Mohican	56	40
	(6	Royal Statute	56	35
4	(7	Gold Braid	54	25
	("	Singil	54	25

6º pareo — 1.500 metros — A's 16.20 horas: — Cr$ 25.000,00 — "Betting".

			Ks.	Cts.
1	(1	Jacuhi	55	30
	"	Calita	53	30
	(2	Cambridge	55	35
2	(3	Guaiba	55	70
	(4	Huri	53	80
	(5	Hong Kong	55	40
3	(6	Hesperia	53	60
	(7	Pury	55	40
	(8	Highland	53	40
4	(9	Blue Star	55	50
	(10	Allah II	55	60
	("	Hora Certa	53	60

7º pareo — Classico "Jockey Club do Rio Grande do Sul" — 2.400 metros — A's 16.55 horas — Cr$ 60.000,00 — "Betting".

			Ks.	Cts.
1	(1	El Morocco	60	35
	(2	Royal Kiss	56	80
2	(3	Eneas	57	70
	(4	Miami	61	80
3	(5	Bacharel	58	80
	(6	Cerro Alto	57	70
4	(7	Golden Boy	58	20
	("	Grandguinol	56	20

8º pareo — 1.400 metros — A's 17.30 horas: — Cr$ 20.000,00 — "Betting".

			Ks.	Cts.
1	(1	Rockmoy	51	50
	"	Grey Lady	60	50
	(2	Defiant	58	25
2	(3	Came	51	40
	(4	Prima Donna	56	80
	(5	Chips	53	80
3	(6	Heleno	56	60
	(7	Golano	59	60
	(8	Muluya	55	50
	(9	Latente	53	70
4	(10	Mapita	50	80
	(11	Buridan	53	80
	(12	Lobuna	55	50
	("	Sidi Omar	60	50

VARIAS

DE S. PAULO

Chegou ante-ontem á nossa capital, procedente de São Paulo, o entraineur José Martins.

Em sua companhia, o antigo profissional trouxe seis produtos de dois anos, de criação do sr. Teutonio Lara Campos e que vêm figurar na Exposição-leilão.

Quando do seu regresso, esses poldros aqui ficarão aos cuidados do entraineur Valdemar Attianesi.

CARTAZ COMPLETO

O joquei Domingos Ferreira está com o cartaz completo para as proximas reuniões.

O bridão patricio, deverá dirigir os animais: Serpente Negra; Sundial; Foguete; Iló; Espeto; na sabatina, e Fab; Ureno; Ofigia; Juliana; Chachim; Guaiba; Miami e Lobuna, em todas as provas de domingo.

MUDARAM DE COCHEIRAS

Os animais Araponga, Riachão e um potro, todos pupilos do Stud Renato Meira Lima, mudaram de cocheiras.

Todos eles foram transferidos dos cuidados do entraineur João Emilio de Souza para os de Claudemiro Pereira.

CLASSICO "JOCKEY CLUB DO RIO GRANDE DO SUL"

São as seguintes as montarias provaveis do Classico "Jockey Club do Rio Grande do Sul:

	Quilos
EL MOROCCO, F. Irigoyen	60
ROYAL KISS, E. Silva	56
ENEAS, A. Rosa	57
MIAMI, D. Ferreira	61
BACHAREL, E. Castillo	58
CERRO ALTO, J. Mesquita	57
GOLDEN BOY, O. Ulloa	58
GRANDGUINOL, L. Leighton	56

ASSOCIAÇÃO DE CRONISTAS DESPORTIVOS

CONCURSOS DE PALPITES — TURFE

Com o resultado da corrida realizada domingo ultimo, ficou sendo a seguinte a classificação dos concurrentes inscritos nos concursos abaixo:

TAÇA "OLIVAL COSTA"

1—Isac Moutinho	114—216
2—Ivan Moutinho	141—216
3—Raimundo Chaves	144—216
4—A. Bastos	147—211
5—Emanuel Salgado	136—204
6—A. Correia	139—203
7—João Loques	142—202
8—Juraci de Araujo	135—194
9—J. L. C. Pereira	135—194
10—Manfredo Liberal	128—192
11—M. Vale Junior	130—189
12—F. Morais Cardoso	128—189
13—Oscar de Carvalho	109—188
14—Nestor C. Pereira	127—185
15—P. L. Davidovich	118—175
16—Gerson Cordeiro	116—174
17—Horacio Benvenuto	108—163

Record de pontos: Cr$ 530,00 — M. Vale Junior.

TAÇA "A NOITE"

1—Isac Moutinho	163
2—Ivan Moutinho	163
3—Raimundo Chaves	163
4—A. Bastos	162
5—Emanuel Salgado	154
6—A. Correia	150
7—João Loques	149
8—J. L. Costa Pereira	147
9—F. Morais Cardoso	146
10—Juraci de Araujo	144
11—M. Vale Junior	144
12—Manfredo Liberal	142
13—Nestor C. Pereira	141
14—Oscar de Carvalho	127
15—Pascoal L. Davidovich	124
16—Gerson Cordeiro	123
17—Horacio Benvenuto	117

TAÇA "ALFREDO FORD"

1—Isac Moutinho	122—196
2—Ivan Moutinho	122—196
3—Raimundo Chaves	122—196
4—J. L. Costa Pereira	119—189
5—Juraci de Araujo	118—180
6—Emanuel Salgado	105—173
7—A. Bastos	111—168
8—Gerson Cordeiro	113—166
9—Manfredo Liberal	106—164
10—Nestor C. Pereira	104—163
11—Horacio Benvenuto	111—162
12—A. Correia	105—161
13—João Loques	107—160
14—P. L. Davidovich	103—156
15—M. Vale Junior	108—155
16—F. Morais Cardoso	103—154
17—Oscar de Carvalho	102—154

Record de duplas: — Cr$ 269,00 — A. Correia.

TAÇA "O GLOBO"

1—Isac Moutinho	139
2—Ivan Moutinho	139
3—Raimundo Chaves	139
4—Juraci de Araujo	134
5—J. L. Costa Pereira	130
6—A. Bastos	125
7—Gerson Cordeiro	124
8—Horacio Benvenuto	123
9—Manfredo Liberal	122
10—M. Vale Junior	122
11—A. Correia	121
12—F. Morais Cardoso	119
13—Emanuel Salgado	119
14—Nestor C. Pereira	117
15—João Loques	117
16—Oscar de Carvalho	112
17—Pascoal L. Davidovich	112

G. P. "BENTO GONÇALVES"

Disputou-se domingo ultimo, no Prado de Moinhos de Vento, o Grande Premio "Bento Gonçalves", a maior prova do Jockey Club do Rio Grande do Sul".

A reunião marcou um legitimo sucesso para a antiga Protetora do Turf, tendo o movimento geral das apostas atingido no total de Cr$ 1.359.025,00, o que constitui um record para o turf gaucho.

A grande prova foi ganha pelo cavalo Camarón, que cruzou a meta com grande facilidade, trazendo uma centena de vantagem sobre o seu "runner-up".

Camarón é um cavalo argentino, filho de Cigarral e Good-Like, pertence ao Stud Crisantemo e foi importado pelo sr. Atilio Loss Tedesco.

O platino cumpriu os 3.200 metros em 217" 1/5 e ganhou cem mil cruzeiros, que é a dotação daquela carreira.

REGRESSOU MIRÓN

Com destino á capital bandeirante, já foi embarcado o "crack" Mirón.

Acompanhando-o seguiu o seu preparador, o entraineur Silvio Mendes.

Em São Paulo, o filho de Cartaginês será paulatinamente preparado para intervir no Grande Premio "São Paulo", de 1947.

O filho de Miss Purity tambem intervirá no Grande Premio "Brasil" da proxima temporada e, possivelmente, nos 4.000 metros do G. P. "Jockey Club do Rio de Janeiro".

A CORDA ARREBENTA SEMPRE NO LADO MAIS FRACO

O joquei Osvaldo Fernandes anda de "mala suerte". Monta pouco e quando consegue uma montaria, no dia da reunião da Comissão de Corridas é logo suspenso por duas ou quatro corridas.

Se não conhecessemos o carater moral dos membros do orgão tecnico do Jockey Club Brasileiro, diriamos que ha uma sistematica perseguição ao profissional patricio.

Ainda na ultima reunião, Osvaldo Fernandes montou a egua Taoca, o que lhe valeu, na segunda-feira seguinte, uma suspensão por duas corridas.

Cremos que a Comissão de Corridas cometeu uma erro pois o citado profissional não era passivel de uma suspensão.

Senão vejamos. Acabada a prova, Osvaldo Fernandes comunicou aos comissarios de corridas que, na partida o joquei Osvaldo Ulloa, piloto de Helper, veio para dentro, cortando a luz da sua montada e obrigando-o assim a "fechar" Inorá, Maracatú e Juruá e acabou por ficar em ultimo.

Os joqueis Olivio Macedo e Emigdio Castillo confirmaram a alegação de Osvaldo Fernandes, dizendo que Osvaldo Ullôa é que levara para dentro todos os competidores, pois, pulando pelo lado de fora, correra em diagonal para a cerca interna, até tomar a ponta.

Chamado o Osvaldo Ullôa, o bridão chileno desmentiu tudo isso, com aquele sorriso chinês fechando os olhos amendoados.

O orgão tecnico acreditou mais nele que nos outros colegas seus e injustamente suspendeu o Osvaldo Fernandes por duas corridas.

Assim ha de acontecer sempre. A corda ha de sempre rebentar no lado mais fraco.

SERÁ REMODELADO O JARDIM DA PRAÇA SAENZ PENA

O Prefeito Mandou Abrir Concorrencia Publica

O prefeito Hildebrando de Gois autorizou a Secretaria Geral de Viação e Obras a abrir concorrência publica para a remodelação do jardim da Praça Saenz Pena, obra há muito reclamada e que, de par com o objetivo de embelezamento, que tem, visa precipuamente descongestionar o trafego no local.

O novo jardim será enquadrado na area resultante dos recuos laterais dos meios-fios com curvas de concordancia de 20 metros de raio; o reassentamento dos meios-fios proporcionará um acrescimo de mais de cinco metros á largura dos logradouros que limitam a Praça (Rua Conde de Bonfim e prolongamento de Desembargador Isidro). O projeto elaborado pelo Departamento de Parques prevê uma fonte luminosa policromica constituida por um jacto parabólico e um repuxo central, conjugados com quatro repuxos laterais convenientemente localizados, que darão ao jardim um atraente "motivo decorativo".

FISCALIZAÇÃO DE PRODUTOS DE ORIGEM ANIMAL

TRANSFERIDAS AS SUAS ATRIBUIÇÕES PARA A SECRETARIA DA AGRICULTURA

O prefeito Hildebrando de Góis assinou, ontem, um decreto transferindo as atribuições do Serviço de Higiene Alimentar, do Departamento de Higiene, da Secretaria Geral de Saude e Assistencia, para o Serviço de Inspeção de Produtos de Origem Animal, do Departamento de Veterinaria, da Secretaria Geral de Agricultura, Industria e Comercio. Essa transferencia visa dar maior unidade á fiscalização sanitaria dos matadouros de grandes e pequenos animais, dos entrepostos frigorificos, dos armazens-frigorificos de origem animal das fabricas de carnes e das charqueadas; fiscalização sanitaria dos estabelecimentos que comerciam com aves e ovos e o assentimento para novas instalações desses estabelecimentos. Passarão a pertencer ao mesmo Serviço de Inspeção de Produtos de Origem Animal todo o pessoal e o material permanente e de consumo bem como o Laboratorio Sarcologico atualmente subordinado ao Serviço de Higiene Alimentar.

O PAGAMENTO DO FUNCIONALISMO MUNICIPAL EM DEZEMBRO

O Prefeito Determinou a Sua Antecipação

Segundo apuramos, o prefeito Hildebrando de Góis, a fim de propiciar um melhor Natal aos servidores municipais, determinou que o pagamento dos vencimento relativos ao mês de dezembro fosse antecipado, de maneira que todo o funcionalismo esteja pago até o dia 23 ante-vespera do Natal. Em face da determinação do prefeito Hildebrando de Góis, o Departamento do Pessoal entrou em entendimentos com a Secretaria de Finanças, por intermedio do Departamento do Tesouro, ficando então deliberado que o pagamento aos funcionarios em dezembro proximo seja iniciado a 13 daquele mês.

Ainda sobre o pagamento aos servidores apuramos que o pagamento do mês de novembro corrente será iniciado a 21 do corrente, quando serão pago os integrantes do Lote 1.

ADVOCACIA TRABALHISTA
NAPOLEAO FONYAT
Carmo 65. 4.º — 43.8188

ANEMIA
NEURASTENIA
CONVALESCENÇA
ESTADO DE
DESNUTRIÇÃO
NUTROGENOL
GRANADO

Material Para o Combate ao Gafanhoto

Destinados aos postos de combate ao gafanhoto nos Estados do Paraná e Santa Catarina, seguiu, hoje, em avião da FAB, 200 polvilhadores e 80 lança-chamas do material adquirido pela D.D.S.V. nos Estados Unidos.

Uma tonelada de inseticida e 121 lança-chamas seguiram para o Rio Grande do Sul, em avião especial da FAB. Por solicitação da Divisão de Defesa Sanitaria Vegetal, a Carteira de Exportação do Banco do Brasil autorizou a liberação de 10 chassis tipo "pick up" de cabines fechadas, que serão adquiridas á Companhia Ford de São Paulo por essa Divisão para o transporte de material e pessoal nas regiões invadidas.

Diminuiu a Safra do Algodão no Maranhão

Em virtude dos baixos preços do mercado algodoeiro no Maranhão, causando o consequente desinteresse dos agricultores diminuiu consideravelmente a safra algodoeira naquele Estado. Enquanto a safra de 45-46 atingiu a 5.500.000 quilos, a atual deverá alcançar, apenas, 4.500.000 quilos.

Olhe a vida com bons olhos...
Colirio
MOURA BRASIL

Cia. de Seguros "Garantia Industrial Paulista"

Séde: — S. PAULO

Rua Alvares Penteado n. 184

GIP
FUNDADA EM 1924

DIRETORIA:
Dr. Nelson Libero — Presidente
Dr. Renato de Andrade Santos — Vice-Presidente.
Tobias Cardoso — Diretor-Secretario
Veisirio Martins Fontes — Dir. Comercial

Fogo — Acidentes do Trabalho — Aeronauticos — Transportes — Acidentes Pessoais
Sucursal: Rio de Janeiro — Rua S. José, 85, 4.º — Fone: 22-1033 — End. Tel.: "GIP"

PREPARA-SE A ESQUERDA

(Conclusão da 3ª pag.)

7.º — Os termos da presente declaração serão submetidos ao Diretorio Estadual e como preliminar á Convenção do PTB."

O PSD E A TERCEIRA SENATORIA GAUCHA

PORTO ALEGRE, 6 (Asapress) — A Comissão Executiva do PSD indicou os nomes dos srs. Palm Filho e Osvaldo Vergara para a terceira senatoria, devendo ficar o menos votado como suplente, caso o Superior Tribunal Eleitoral concorde com a inscrição de ambos para o mesmo posto. Tem-se afirmado, entretanto, que o sr. Palm Filho, como candidato do presidente Dutra aquela senatoria, não concordará com esta situação, tendo, porem, um destacado elemento da Executiva do PSD informado á nossa reportagem que tal afirmativa carece de todo e qualquer fundamento, pois que o general Eurico Dutra, consultado a respeito pela Comissão Executiva do partido, respondera que não tem nem poderia ter qualquer candidato á senatoria, cabendo isto exclusivamente ao partido decidir.

PERDENDO TERRENO O SR. GETULIO VARGAS

URUGUAIANA, 6 (Asapress) — De Mario Pinto — Estão agitados os meios politicos da fronteira com o rompimento ja tornado publico nas esferas politicas do senador Getulio Vargas com o Partido Social Democratico, em virtude do rechaço pessedista á proposta que foi portador seu irmão, sr. Protasio Vargas. Por esta cidade têm passado inumeros lideres politicos em direção a Santos Reis, com a finalidade de ouvir as diretrizes que vai tomar o senador gaucho. Esses emissarios, de varios nucleos trabalhistas, têm viajado de avião e de trem.

Nos contactos com os elementos petebistas que por aqui tem passado procedentes de Santos Reis, a reportagem conseguiu saber que o sr. Getulio Vargas passará a apoiar a candidatura Alberto Pasqualini para governador do Estado, nome que fora apresentado pelos trabalhistas do Rio Grande do Sul, devendo dar inicio, até o dia 20 do corrente mês, á campanha politica nesse sentido, quando o ex-presidente deixará a fazenda de Santos Reis para visitar varios municipios da fronteira, incentivando a campanha, na qual empregará os melhores de seus esforços e todo o seu prestigio politico.

De seu lado, os meios pessedistas estão igualmente em franco movimento, a fim de apoiar seu partido e fortalecer as hostes que estão ao lado do presidente Dutra, pois os trabalhistas vindos a esta cidade afirmam que contarão com parte dos pessedistas, dado o prestigio do senador Getulio Vargas. O PSD local já possui um telegrama contendo grande numero de assinaturas de seus eleitores e de diversos diretorios, hipotecando solidariedade á candidatura Valter Jobim.

Em vista das noticias correntes nesta cidade de que a ala trabalhista pertencente ao PSD e o antigo Centro Proletario "Getulio Vargas" acompanharia seu patrono, a reportagem procurou o presidente da referida ala, o proletario Marciano Cardoso, elemento de grande prestigio no seio da classe, o qual fez-nos as seguintes declarações:

"Os operarios se encontram onde sempre estiveram durante a jornada de dois de dezembro, acompanhando um partido e um programa, e não acompanhando homens. Assim, nos que representamos a maioria do eleitorado nesta zona, seguiremos o rumo que tomar o PSD, pois não abandonamos o sr. Getulio Vargas e sim ele quem nos abandonou.

RIO GRANDE DO NORTE MENSAGEM DO CANDIDATO PESSEDISTA

NATAL, 6, (Asapress) — O sr. José Varela, candidato do PSD ao governo do Estado dirigiu uma saudação ao povo potiguar, em que manifesta a esperança de que o proximo pleito decorra num ambiente pacifico, sem os excessos prejudiciais á boa marcha do processo nesta terra.

HOMENAGEADO O INTERVENTOR

NATAL, 6 (Asapress) — Realizou-se um banquete em homenagem ao interventor Ubaldo Bezerra, comparecendo cerca de 350 pessoas, entre as quais elementos representativos do comercio, da sociedade e da politica. Falaram os srs. Francisco Ivo Cavalcanti, Valfredo Gurgel, Enock Garcia e Georgino Avelino.

MINAS GERAIS

O SR. VENCESLAU BRAZ NÃO INTERVIRA'

BELO HORIZONTE, 6 (Asapress) — De regresso de Itajubá, onde visitou o sr. Venceslau Braz, chegou ontem a esta capital o dr. Salgado Scarpa, secretario da Agricultura.

Abordado pela imprensa a proposito das novidades politicas que traria de Itajubá, o dr. Scarpa afirmou: "Posso declarar que o dr. Venceslau Braz tem na mais alta conta o ilustre interventor Julio Ferreira de Carvalho e o governo por ele constituido", e acrescentou que o ex-presidente não deseja interferir na possivel mudança do governo estadual.

ESPIRITO SANTO

INSTALADO O DIRETORIO DO PDC

VITORIA, 6 (Asapress) — Foi instalado o diretorio municipal do PDC, em Itaguassu cabendo sua presidencia ao coronel Martinho Barbosa.

NOVO TRIBUNAL REGIONAL ELEITORAL

VITORIA, 6 (Asapress) — Começará a funcionar, amanhã o Tribunal Regional Eleitoral, com sua nova constituição e integrado pelos desembargadores Otavio Lemgruber, Romulo Finamore, Barros Vanderlei, juizes Ernesto Guimarães, Irineu Faria, advogados Augusto Lins e Nuno Santos Neves.

PARANA'

O CANDIDATO UNICO

CURITIBA, 6 (Asapress) — Com o inicio, ontem, da Convenção estadual do PTB e amanha a do PSD, faz com que a vida politica do Estado esteja vivendo horas de intensa vibração. Os hoteis estão completamente tomados de delegações que do interior do Estado vieram participar dos referidos conclaves, que representam o passo final para a coalizão politica em torno de um candidato unico ao governo do Estado.

Como se sabe, o PSD, a UDN e PTB e o PRB assinaram importante documento nesse sentido, entrando-se agora a finalizar tais entendimentos que deverão assegurar a normalização da vida politica do Paraná.

PARA'

EM BELEM O LIDER UDENISTA PARAENSE

BELEM, 6 (Asapress) — Chegou a esta capital o deputado Agostinho Monteiro.

PROPAGANDA DA CANDIDATURA ZACARIAS ASSUNÇÃO

BELEM, 6 (Asapress) — O deputado Deodoro de Mendonça realizou uma excursão ao municipio de Bujarú, fazendo propaganda da candidatura do general Zacarias Assunção para o governo do Estado e tratando da reorganização do Partido Progressista.

Dr. Paulo Perissé

Varizes — Intestinos — Reto e Anus

Hemorroidas sem operação

Av. Rio Branco, 108 10 s/1013 — Ed. Martinelli

Consultas diariamente das 15 ás 16 — Hora marcada

Fone: 23 4531

Não Regulará as Próximas Eleições o Projeto Eleitoral Agora Elaborado

(Conclusão da 3ª pag.)

competencia para suprir quaisquer omissões da lei e baixar as instruções que julgar necessarias á sua regulamentação.

NÃO [illegible] AS PROXIMAS ELEIÇÕES

Esclarece ainda — finalizou o sr. Ivo de Aquino — que o projeto apresentado não [illegible] o processo das eleições previsto no ato das disposições constitucionais transitorias, porque pelo mesmo ato essa competencia é privativa do Tribunal Superior"

Isto quer dizer que não regulará as eleições de 19 de janeiro.

Debates Sobre a Convocação Extraordinaria do Congresso

(Conclusão da 3ª pag.)

ao Congresso utilizar-se dessa medida.

Depois de responder a varios apartes, prossegue o sr. Vilas Boas, dizendo que a Constituição silenciou quanto á prorrogação e adiamento, mas não retirou essa faculdade do Congresso. A Constituição diz: "O Congresso Nacional só poderá ser convocado extraordinariamente pelo presidente da Republica ou por iniciativa do terço de uma das Camaras". Como interpretar esse artigo?

O sr. Ivo de Aquino aparteia, para dizer que o Congresso poderá apreciar o motivo para o qual foi convocado e aceitar, ou não, esse motivo.

Ao que o sr. Vilas Boas responde: "Nesse caso já se deu a convocação!"

E o sr. Ivo de Aquino: "A convocação se efetua mas o Congresso tem a liberdade de apreciar o motivo".

O sr. Ferreira de Souza, em aparte, diz que se a maioria pode resolver que o Congresso não continue reunido, é negado o direito do terço. E isso não satisfaz. A convocação pressupõe a reunião.

O sr. Vilas Boas relembra que a 4 de outubro, mais ou menos, em 1937, o Congresso tambem foi convocado a pedido de um terço e não foi apreciado o motivo da convocação.

O sr. Ivo de Aquino pergunta: "Vossa excelencia nega á Camara atribuição, poder ou competencia, para apreciar a relevancia da convocação?"

E o sr. Vilas Boas prontamente: "Nego. Seria o sacrificio do preceito constitucional que garante a minoria."

O sr. Ferreira de Souza intervém, para comentar que seria a garantia de convocar e não de reunir. E não há artigo que permita ao Congresso suspender a sessão convocada normalmente ou por um terço.

O sr. Flavio Guimarães tambem pronuncia um discurso de apoio ao ponto de vista do sr. Ivo de Aquino, com o acrescimo de que a materia julgada na Camara deveria ser enviada para o Senado, para o seu conhecimento tambem.

ESTÁ SENDO VOTADO O ORÇAMENTO

(Conclusão da 3ª pag.)

das duas Casas, no caso de uma convocação, caberia ao presidente da Camara encaminhar ao do Senado o pedido apresentado.

Após concluir essas [illegible]ções, o sr. Honorio Monteiro que como não há outro [illegible] inscrito vai dar inicio a "ordem do dia".

O sr. Barreto Pinto interroga se será votado o requerimento do sr. Horacio Lafer, recebendo resposta afirmativa, pois, afirma o sr. Honorio Monteiro, é materia constante da "ordem do dia".

UM MONUMENTO A RUI BARBOSA

Antes de passarmos á votação do orçamento, temos o projeto de lei do sr. Barreto Pinto, estabelecendo normas para a ereção de um monumento a Rui Barbosa. Esse projeto de lei recebeu parecer favoravel da Comissão Executiva, e havendo sobre a mesa um pedido de urgencia para discussão e votação do projeto, anuncia o sr. Honorio Monteiro que vai submete-lo a plenario.

Para encaminhar a votação, o sr. Barreto Pinto vai á tribuna, fazendo elogio de Rui Barbosa, bem como, esclarece, em rapidos traços, o projeto de lei apresentado, que prevê o levantamento do monumento dentro de dois anos, além de estabelecer um premio em dinheiro para o vencedor do concurso de maquetes.

Vozes discordam da urgencia lembrando que no momento atual não se deve cogitar de um monumento a Rui Barbosa e defendendo esse principio ocupa a [illegible], o sr. Carlos Marighela.

Posto em votação o requerimento de urgencia, é o mesmo rejeitado.

NÃO HA NUMERO

Solicita v[illegible] [Bar]reto Pinto. Não ha numero. Estão presentes 102 deputados. Funcionam demoradamente os timpanos, convocando os deputados. E' feita a chamada, acusando a presença de 168 deputados.

VOTAÇÃO DO ORÇAMENTO

Iniciada a votação do orçamento, o sr. Honorio Monteiro lê o requerimento da Comissão de Finanças, solicitando que fosse aprovado o substitutivo do orçamento geral da Republica, salvo as emendas destacadas.

O sr. Barreto Pinto diz, levantando uma nova "questão de ordem", que não ha projeto substitutivo.

O que ha, em verdade, são emendas substitutivas e por isso apresenta uma nova redação para o requerimento, tendo o apoio da maioria, o sr. Horacio Lafer.

Posto em votação, é aprovado o orçamento, salvo as emendas destacadas.

A primeira emenda anuncia, bem como as demais, são de autoria do sr. Barreto Pinto. Trata-se de uma emenda destinada a reduzir a verba de pronto pagamento e despesas miudas. No entanto, com a explicação fornecida que aquela verba iria figurar sobre nova rubrica, o sr. Barreto Pinto retira o pedido de destaque.

REJEITADAS TODAS AS OUTRAS EMENDAS

O sr. Honorio Monteiro vai anunciando outras emendas e o sr. Barreto Pinto, autor das mesmas, vai defendendo, enquanto o plenario, após ouvir o parecer do relator, rejeitava.

AS EMENDAS A' VERBA 6 — PLANO DE OBRAS E EQUIPAMENTOS

O sr. Honorio Monteiro anuncia que vai submeter a votos as emendas 20, 21 e 23, de autoria do sr. Manuel Novais e outros.

Mais uma vez, o sr. Barreto Pinto vem á tribuna lembrar que essas emendas se referem ao plano de obras e equipamentos e que não devem ser discutidas naquela oportunidade.

Em apoio a essa tese, o sr. Souza Costa diz que de fato essas emendas se referem ao Plano de Obras e Equipamentos e que, devido a esse fato, já foram destacadas pela Comissão. Estão prejudicadas, no momento.

O sr. Aliomar Baleeiro, ante o proposito do sr. Honorio Monteiro pôr a votos o parecer do relator da Comissão, propõe que todas as emendas que se destinem ao Plano de Obras e Equipamentos fiquem destacadas, para serem votadas no momento oportuno.

VIOLAÇÃO DA CONSTITUIÇÃO

Continua a votação das emendas, quando o sr. Honorio Monteiro anuncia o destaque para a emenda n. 76, do sr. Manuel Novais, que determina na verba 6 — Plano de Obras e Equipamentos — um credito de Cr$.... 4.000.000,00 para a conclusão das obras do Hospital de Clinicas do Salvador.

O sr. Manuel Novais, propõe que a questão seja logo votada, de modo a assegurar a conclusão daquela obra que desde 1937 se arrasta.

O sr. Souza Costa lembra que a medida foi tomada num sentido geral o que tal preferencia iria prejudicar a marcha dos trabalhos. O sr. Carlos Marighela é pelo destaque, mas pondera a necessidade de se descriminar as dotações destinadas ao Plano de Obras e Equipamentos.

Insiste o sr. Souza Costa na rejeição da preferencia e o sr. Honorio Monteiro anuncia que vai submeter a votos. É rejeitada.

O sr. Aliomar Baleeiro, após tecer algumas considerações, diz que se está violando a Constituição, pois, já se encontra sobre a Mesa a descriminação da verba 6, agora transformada em verba 4 e que a Constituição estabelece um Orçamento uno e universal, especializado.

O sr. Souza Costa torna a insistir na resolução tomada pelo plenario — a resolução n. 2 — que reduziu os prazos.

Procurando dar uma solução e responder a "questão de ordem", diz o sr. Honorio Monteiro que o orçamento já foi votado pelo plenario e que, por um principio de hermeneutica, não quer dar uma interpretação rigida ao texto constitucional de modo a tornar impossivel a sua aplicação, bem como não quer alterar a deliberação já tomada pelo plenario.

Mais uma vez, vem o sr. Souza Costa á tribuna defender o principio estabelecido pela Comissão de Finanças, que o Plano de Obras e Equipamentos se constitua uma lei aparte, a ser votada depois.

Em aparte, o sr. Aliomar Baleeiro interroga se já não se encontra sobre a Mesa a descriminação do Plano de Obras e Equipamentos, enviada pelo Executivo. Obtem resposta afirmativa e faz um novo apelo para que não se rompa, de inicio, a Carta Magna assinada a 18 de setembro, trabalhando-se rapidamente, de modo a se enviar ao Senado, um orçamento uno e universal.

Há fortes apartes e, contornando as dificuldades, o sr. Souza Costa propõe que se vote rapidamente a parte do Orçamento e que se aceite, em principio a descriminação apresentada pelo Executivo para a verba 6.

E o sr. Aliomar Baleeiro, congratulando-se com o sr. Souza Costa, propõe que só se considere as emendas já apresentadas áquele Plano. Protesta o sr. Barreto Pinto, mas a maioria aceita a solução.

FALTA DE NUMERO

E' anunciada a emenda 91, de autoria da bancada comunista, que manda que o orçamento do Ministério da Educação seja correspondente a 10% da renda tributaria da União, bem como manda reservar mais três verbas já constantes da Constituição: serviços contra a seca, aproveitamento da bacia do São Francisco e o aproveitamento economico da Amazonia.

Atendendo a um pedido do sr. Rui Santos é posta em votação a emenda por partes.

Na primeira parte, que se determina que o orçamento do Ministério da Educação corresponda a 10% da renda tributaria da União, é a emenda da bancada comunista considerada aprovada, e o sr. Horacio Lafer solicita verificação de votação.

Feita a verificação, anuncia o presidente que não há numero.

Alguns deputados solicitam a aplicação do Regimento, isto é, que seja realizada a chamada. Porem, apoiado, no proprio Regimento, o sr. Honorio Monteiro esclarece que não procederá á chamada, pois, pelo adiantado da hora, resolve encerrar a sessão, convocando outra para as 21 horas.

NÃO HOUVE SESSÃO NOTURNA

A sessão noturna estava convocada desde as 16 horas, no entanto, ás 21 horas estavam presentes, no recinto, cerca de 63 deputados. Houve espera.

Ás 21,30 horas, porem, não havendo numero, pois estavam presentes 125 representantes, o sr. Honorio Monteiro encerra a sessão.

Minutos depois, chegavam outros deputados, mas, atendendo ao Regimento, a sessão já estava encerrada.

PROIBIDO DE FUNCIONAR O CIRCO DO TEATRO GLORIA

Desta Vez o Delegado Dulcidio Gonçalves Alegou Falta de Vistoria Nos Aparelhos — Nesta Redação, os Artistas Contam as Perseguições Que Têm Sofrido

Continua a perseguição aos artistas circenses, fato este que destas colunas já comentamos. São mais de quatrocentas pessoas prejudicadas e até mesmo o proprio publico, que fica privado de tal diversão, tendo muitas vezes de voltar da porta do local do espetaculo, como aconteceu, na noite de ontem, em plena Cinelandia.

O PRIMEIRO CIRCO IMPEDIDO

Não faz muito tempo a Empresa de Diversões Vitoria Ltda., teve um dos seus circos, o que funcionava á rua Julio de Castilhos, impedido de dar espetaculos pelo delegado Dulcidio Gonçalves.

A referida empresa apelou para o general Gois Monteiro e para o senador Melo Viana, conseguindo assim que o circo voltasse a funcionar.

O CIRCO "PAVILHÃO AZUL"

Outro circo da mesma empresa que se acha impedido, ha 3 meses é o circo "Pavilhão Azul", n. 5, armado á rua Barata Ribeiro, esquina de Belfort Roxo, impedimento este tambem determinado pelo delegado Dulcidio Gonçalves.

O CIRCO DA CINELANDIA

A Empresa conseguiu o Teatro Gloria, situado á Cinelandia, a fim de realizar uma temporada circense.

No dia marcado para a estréia, o delegado Dulcidio Gonçalves, alegando que não havia sido feita a transferencia do Teatro, da Companhia Jaime Costa para a Empresa de Diversões Vitoria Ltda., impediu a estreia.

Vale realçar que entre o fim da temporada de Jaime Costa e o inicio da temporada do circo, trabalharam no mesmo teatro, os magicos Rocambole e Chang.

Resolvido este impasse, foi realizada a estréia e tudo parecia estar liquidado quando na noite de ontem, já com dez dias de funcionamento, o delegado Dulcidio faz outra exigencia.

VISTORIA DE UM NUMERO ARRISCADO

Na hora do espetaculo, grande numero de pessoas dentro do teatro, uma grande fila á porta, o referido delegado achou que um numero arriscado não poderia ser levado a efeito, de vez que não havia sido feita a vistoria dos aparelhos.

Frize-se que o programa estava devidamente censurado e aprovado pela censura, programa, alias, que vinha sendo o mesmo desde o primeiro espetaculo.

Argumentaram os artistas que fosse cortado apenas o numero, realizando-se o resto do programa, ao que o delegado não atendeu. E o circo foi, mais uma vez, fechado.

A SATISFAÇÃO AO PUBLICO

Pretenderam os artistas e chegaram mesmo a pintar um cartaz, explicando ao publico que o espetaculo não se realizaria por ordem do delegado em questão, porem e [illegible] a policia obrigaram os [illegible] a dar a classica desculpa do "por motivo de força maior".

OS PREJUIZOS

— Como o sr. vê, disseram os artistas de circo, em nossa redação, tudo isto só nos tem trazido prejuizos. São centenas e centenas de pessoas que ficam sem trabalhar, é o povo prejudicado pela falta de diversão e afinal de contas as desculpas de "por força maior", podem dar a entender que ha sérios motivos dentro da companhia, quando a realidade é que o unico motivo é a perseguição que estamos sofrendo do delegado Dulcidio Gonçalves.

Temos esperança de que a imprensa nos ajudará até que possamos voltar a trabalhar sem sobressaltos, ganhando o nosso pão honradamente.

Antonio Dias Bertão

Vitimado por pertinaz molestia faleceu hoje, em sua residencia o nosso companheiro de trabalho Antonio Dias Bertão.

O feretro sairá da rua Silvio Tibiriçá, 160, ás 16 horas para o cemiterio de Irajá.

Antonio Bertão, velho profissional competente de imprensa que desde a fundação do DIARIO CARIOCA vem nos acompanhando dedicadamente, deixa viuva a senhora Amelia Conceição Bertão.

O seu filho, Antonio Carlos, tambem grafico, convida aos amigos do seu pai para o enterro.

Sem Solução o Conflito Hilton Santos x Tribunal

(Conclusão da 1ª pag.)

F. M. F. o sr. Luiz Aranha, sem conseguir fazer-se acompanhar do presidente do Tribunal de Justiça, pois ao que apuramos, os membros deste orgão não aceitarão qualquer especie de conciliação com o sr. Hilton Santos.

A NOTA OFICIAL

Ao terminar a reunião, cerca de uma hora da manhã foi fornecida á imprensa a seguinte nota oficial:

"[Reu]nido o Conselho Arbitral em sessão secreta, tomou conhecimento das explicações dadas pelo digno presidente do Clube de Regatas do Flamengo com referencia á sua entrevista sobre o Tribunal de Justiça Desportiva, mas sem nenhuma intenção de atingir a [dignidade] do Tribunal ou dos membros que o compõem.

Seria fastidioso enumerar os [detalhes] e todas as providencias [suger]idas na reunião de hoje, a qual, apesar da cordialidade que a presidiu, o Conselho Arbitral não logrou encontrar uma solução definitiva."

"Volto a Planicie e Volto Contente" — Declara o Sr. João Neves no Itamarati

(Conclusão da 3ª pag.)

lencia e a delegação brasileira, proclamaram ainda uma vez que o direito e a justiça, mais do que a força, devem ser os alicerces da segurança entre os povos, iguais, livres e democraticos. Na defesa desses ideais, vossa excelencia foi a voz autorizada do Brasil e honrou o Itamarati.

Os meus colegas desta Casa pedem-me que lhes traduza os sentimentos de admiração ao chefe ilustre e de reconhecimento ao amigo, que a todos procurou servir com justiça e serenidade. E, juntam-se a mim, para formular a vossa excelencia os mais sinceros votos pela [sua] ventura pessoal e da sua familia e para que continue a prestar ao Brasil os relevantes serviços que já o consagraram entre as figuras de maior d[estaque] [do cenario] politico do país.

E, quanto a mim, pessoalmente, meu querido amigo, quero renovar-lhe, nessa despedida, o testemunho da minha amizade e do meu agradecimento."

RESPOSTA DO SR. JOÃO NEVES

O embaixador João Neves da Fontoura respondeu nestes termos:

"Sr. ministro: — Depois que o sr. presidente da Republica assinou o decreto de minha exoneração desta Pasta, era minha intenção vir aqui trazer singelamente o meu abraço de despedida a vossa excelencia, aos chefes de serviço e a todos quantos me deram seu precioso concurso durante o periodo de minha administração nesta Secretaria de Estado. Depois de tantos meses de trabalhos e preocupações, não haveria nada melhor do que partir no silencio e na sinceridade de um comovido adeus. Vossa excelencia, porém, decidiu de maneira contraria e quis imprimir a este ato o sentido carinhoso de uma recordação, que se á permanente na minha vida, enaltecendo os cuidados que dediquei ao Itamarati, aos problemas da nossa politica exterior e á nossa representação á Conferencia de Paris.

Vo[ssa ex]celencia conheceu-me bast[ante no] [cur]to convivio, que foi rapido [em] horas, mas profundo pela nossa identificação no serviço da Patria, para avaliar como as suas palavras se hão de gravar naquela "memoria do coração", muito mais duradoura do que outras lembranças passageiras.

Não foi esta a primeira vez que os encargos diplomaticos cruzaram na acidentada minha trajetoria de homem publico. Em todos eles, esforcei-me por corresponder até o extremo limite de minhas possibilidades aos deveres do cargo, que avulta de importancia quando se tem de exercê-lo no estrangeiro. E' mesmo curioso recordar que, nos primeiros dias depois de minha formatura em direito, quando procurava escolher a linha de meu destino na vida pratica, estive a ponto de tentar o ingresso nos quadros desta Casa, que então fulgurava sob a chefia do Barão do Rio Branco. O determinismo das circunstancias pessoais fez-me desistir da sedutora tentação, e orientei o meu caminho para as rudes lides do fôro, das quais por vezes me arrebatou a fatalidade da politica. Mais tarde, depois de 1930, neste mesmo gabinete, um homem que desde cedo me acostumei a admirar e respeitar, o inclito chanceler Melo Franco, fez-me a honra inesperada de insistir para que fosse ocupar a nossa Embaixada em Buenos Aires entrando, desde logo, para a carreira, [com]o era então permitido pela lei.

Já estou começando a escrever o relatorio, que me incumbe apresentar ao senhor presidente da Republica, prestando contas detalhadas dos atos, atitudes e palavras da Delegação Brasileira á Conferencia de Paris. Nesse documento verá a Nação qual foi o labor incansavel de todos nós delegados, assessores civis e militares e funcionarios. A nossa orientação foi assentada pelo senhor presidente da Republica depois de um maduro exame dos nossos interesses, deveres e responsabilidades. Antes de partirmos, em reunião coletiva do Ministerio, expus, por determinação do chefe de Estado, circunstanciadamente, o papel que deveriamos representar na Assembleia das 21 Nações. Os meus primeiros dois discursos, que vim a proferir no plenario, timbrei em sujeitá-los antecipadamente aos membros do governo, que lhe deram a aprovação irrestrita.

Mas não me afastei do Rio de Janeiro sem antes reunir toda a Delegação, inclusive o ilustre embaixador Raul Fernandes, indicado pelo partido oposicionista, para ouvir a opinião de todos os meus companheiros acerca das nossas diretrizes no grande conclave reunido em Paris no dia 31 de julho.

Mais tarde, já em plena Conferencia a Assembleia Constituinte aprovou a moção apresentada pelo brilhante deputado Aureliano Leite dando o seu pleno apoio á conduta da Delegação Brasileira.

Posso pois dizer que não foram vozes isoladas, ou dis[son]ancias da opinião nacional as que no Palacio Luxemburgo ousaram exprimir os sentimentos do povo brasileiro. Não, senhor ministro, os principios que sustentamos tinham a seu favor, não só a generosa vocação liberal do nosso passado, como a consagração atual do Parlamento e do governo, ambos oriundos do pleito mais livre que já houve neste país.

Vossa excelencia bem sabe que o Brasil não é uma nação suficientemente forte para impôr ás outras as formulas, infelizmente relegadas, da justiça internacional. De resto, onde está nesta hora somente quem possa conseguir no conflito latente das emulações entre os povos na disputa ostensiva dos interesses rivais, no clima de perigosas suspeitas que envenena este preludio de paz vacilante, onde está quem seja capaz de restabelecer para o Mundo o reinado do direito, o reconhecimento das reivindicações [ju]stas e a distribuição ve[rdadei]ra das responsabilidades [pe]lo desencadeamento do [ultimo] conflito?

Não nos restava assim outra alternativa senão salvar a bandeira do nosso tradicional idealismo, aquela mesma que o genio Rui Barbosa hasteou com tamanho fulgor na Conferencia da Haia. E' verdade que de um modo geral o exito não correspondeu aos nossos esforços nem a vitoria [c]oroou as nossas batalhas. Mas que importa para um povo jovem, mesmo o nosso a colheita imediatista, se o futuro ha de premiar a nossa fidelidade de hoje como já premiou, sob tantos aspectos e esf[orços] a colei[ta] [di]gencia e o des[...] embre daquela que não cessamos com razão de proclamar o advogado dos fracos o campeão das nações pequenas?

Bem sei que, em frente de seu vulto majestoso os defensores da mesma pura doutrina só lhe podem apre[sent]ar pela mesma vontade de acertar e a mesma coragem de servir.

Quanto a mim, procurei ser, á frente da Delegação brasileira, apenas um coordenador avisado, e só reclamei e reclamo as prerrogativas da chefia para receber, democraticamente, o rigorismo da critica.

Não perdi de vista um só momento os interesses do Brasil, tanto os morais e juridicos, como os de ordem [pa]trimonial. O futuro dirá até que ponto levei, perante os lideres do Mundo, a consciencia das minhas responsabilidades e dos meus deveres.

Ministro do Exterior, esforcei-me por dedicar a esta Casa a totalidade das minhas horas e das minhas energias. Não foi um periodo de bonança nem de repouso. Os arquivos do Itamarati guardarão as provas do meu esforço, do meu espirito de justiça e da soma de dificuldades que tive de enfrentar sobretudo nos setores da politica continental. Mal pude lançar as bases de um programa de reformas indispensaveis assim como de uma vasta obra cultural que, estou certo, atingirá pela mão de meu sucessor o esplendor com que sonhei para o renome do Brasil.

Volto agora, senhor ministro e meus amigos, á planicie de que sai por obra espontanea do eminente senhor presidente da Republica. Volto á planicie e volto contente. Ela foi sempre o nivel de todas as minhas ambições. Postos, honras, vantagens nunca me deslumbraram. A nenhum deles concorri; muitos e dos mais sedutores recusei sem alarde nem pesar. Na minha carreira não tenho dividas pessoais senão comigo mesmo.

Mas, não querendo cargos nem mandatos, ao alcance da mão, não renuncio aos direitos e muito menos aos deveres de cidadão brasileiro para trabalhar pelo futuro da Pátria e para colaborar, na penumbra, a fim de que ela consiga transpor estas horas de crise e de desalento.

Muito obrigado, senhor ministro, pela sua colaboração tão dedicada tão sincera e tão proveitosa. Muito obrigado a todos os funcionarios do Itamarati.

celanas, pinturas, joias marfins, cristais, moveis de jacarandá ou cedro. Pagamos o valor da antiguidade.

CASA ANGLO AMERICANA ANTIGUIDADES LTDA.

Assembléia, 13 - Tel. 22-5661

ANTIGUIDADES

Compram-se pratarias, por-

DR. JOSE' DE ALBUQUERQUE

Membro efetivo da Sociedade de Sexologia de Paris

DOENÇAS SEXUAIS DO HOMEM

RUA DO ROSARIO, 98

De 1 [illegible]

Dr. Americo Caparica

Clinico Medico Cirurgião

Consult. R. Visconde do Rio Branco 31 — Tel. 42-[illegible]

Diariamente das 16 as 18 hs

Res. Rua Paulo de Frontin 103-2º — Tel. 32-1875

COLCHÕES

Vendas por atacado e a varejo. Compre o seu colchão diretamente da fabrica com grande abatimento. Aceitam-se encomendas e reformas [illegible] a domicilio. R. Santana, 184 — Tel. 32-5666.

EDIÇÃO DE HOJE: 12 PAGINAS

Diario Carioca

NÚMERO AVULSO: 50 Centavos

ANO XIX — RIO DE JANEIRO — QUINTA-FEIRA, 7 DE NOVEMBRO DE 1946 — N. 5.635

Lucros de Mais de 100 % na Venda de Batatas Holandesas

Esposa e filhas do advogado Lauro Fontoura quando falavam ao DIARIO CARIOCA — Em baixo a menor Léa quando fazia declarações ao escrivão do 8º distrito

Voltou a ser discutido ontem, no Conselho Federal do Comercio Exterior, a questão da importação de generos alimenticios com isenção de direitos, tratada pelo conselheiro Uldarico Cavalcanti, que levou ao conhecimento da casa fatos expressivos da contradição existente entre a alegada falta de produtos, justificando as altas e o real crescimento das entradas de mercadorias gravadas pelo aumento de preços.

O MONTANTE

Denunciou o conselheiro Uldarico Cavalcanti haverem entrado no porto do Rio de Janeiro, favorecidos pela isenção de direitos, generos alimenticios num total de 1.470.745 kg., na semana de 7 a 12 de outubro ultimo. Na semana seguinte, aumentou o volume dessas entradas para 2.463.766 kg. e na subsequente a 2.345.941 kg., totalizando mais de 6.289 toneladas.

PREJUIZO PARA OS COFRES PUBLICOS

Em consequencia da isenção, deixaram de entrar para os cofres da Alfandega Cr$ .... 4.508.505,00, em três semanas, o que corresponde, discriminadamente ás seguintes parcelas: Cr$ 1.337.226,00; Cr$ .... 1.430.750,00 e Cr$ 1.740.528,00.

SEM COMPENSAÇÃO

Apesar de toda essa evasão de rendas o povo não foi beneficiado, pois a corrida para a alta continuou, registando-se no mesmo periodo aumentos como nos de biscoito, de Cr$ 54,00

Apesar da Isenção, Insaciaveis os Importadores — Aproveitam o Favor do Governo Para Fazer "Stock" de Materia Prima — Nova Denuncia Apresentada ao Conselho Federal do Comercio

para Cr$ 60,00 o kg. e o do queijo argentino que atingiu ao preço de Cr$ 50,00 o kg.

A BATATA HOLANDESA

O sr. Uldarico Cavalcanti comentou tambem o caso das batatas holandesas, que são adquiridas pelo importador a Cr$ 1,45 e Cr$ 1,70 e são faturadas para os varejistas a Cr$ 3,80, acusando um lucro de cerca de 125% para o importador (Cr$ 2,00 ou Cr$ 2,35). O varegista, calculado o lucro de 20%, vende o quilo da batata holandesa a Cr$ 4,60, pelo que apesar da isenção a mercadoria vai do importador ao consumidor com um acrescimo de Cr$ 3,00 sobre o seu preço medio de custo: Cr$ 1,62.

ALÉM DO NECESSARIO

Enquanto é geral a falta de cerveja e outros refrigerantes, denuncia o sr. Uldarico Cavalcanti que os despachos alfandegarios provam ter entrado quantidade de materia prima superior em muito ás necessidades do fabrico. Cita o caso de uma fabrica acentuando que as suas importações nas três semanas cujos dados citou atingiram um total de 1.230 toneladas de cevada torrefata, quantidade que por si só trai o proposito de fazer "stock" aproveitando a isenção.

NÃO HA MOTIVO

Declarou o sr. Uldarico Cavalcanti que tambem não procede a alegação de um membro da Associação Comercial de que os preços dos generos alimenticios se mantêm elevados porque os que se poderiam beneficiar da isenção permanecem a bordo dos navios ou nos armazens, sem liberação dos seus despachos. Como prova em contrario, declarou o conselheiro que todos os elementos por eles citados foram extraidos do quadro demonstrativo dos generos de primeira necessidade despachados pela Alfandega do Rio com isenção de direitos, no periodo considerado, dois meses depois de ter entrado em vigor o citado Decreto-lei.

Ademais, a isenção, decretada em agosto, beneficiou até as mercadorias já chegadas, na época, aos nossos portos, e ainda não desembaraçadas.

COMISSÃO NACIONAL DE CARNES

Na mesma sessão do C.F.C.E. foi aprovada a redação final do projeto de lei criando a Comissão Nacional de Carnes, que será submetido á apreciação do Ministerio da Agricultura.

OUTROS ASSUNTOS

Foram aprovadas ainda as Resoluções das Camaras competentes sobre o convenio entre a Comissão Executiva Textil e o Textile Comittee do C.P.R.B., de Washington e sobre a proibição, pelo Uruguai, da exportação de gado em pé para o Brasil.

Boletim do Crime

Perfil de Uma Filha

COMPARECEU, ontem, ao cartorio da delegacia do 8º distrito policial, para depôr, a viuva do advogado Lauro Fontoura, assassinado, em seu escritorio, á rua Sete de Setembro, pelo aspirante da Aeronautica, Afonso Barbosa. Acompanhou-a sua filha Elza, de 14 anos, que foi a causa do barbaro e injustificavel homicidio.

As declarações dessa menina, que está começando a viver, praticamente, causam verdadeira admiração, e, digamos mesmo, espanto. Contrariando todos os principios morais e espirituais que ligam os filhos aos pais, Elza não trepidou, no seu depoimento adrede preparado, em desmoralizar seu genitor, hoje morto.

Suas palavras, pronunciadas com calma e segurança, não são mais do que uma torrente de odio que ela deixou extravazar contra aquele a quem deve a vida e que por ela se sacrificou.

Enquanto teceu ao namorado de tres meses, assassino de seu proprio pai, verdadeiros ditirambos, apontando-o como cavalheiro, não titubeou em acusar seu genitor de mau.

No entanto, note-se a diferença flagrante entre o seu depoimento e as declarações prestadas, a um vespertino, pelo capitão médico dr. Edison Hipolito da Silva. Enquanto Elza afirma que seu pai não a procurava, só vindo a conhece-lo, ha tres anos passados, aquele facultativo, que era tão intimo do casal a ponto de ter feito o parto do primeiro rebento, afirma que o malogrado advogado "sempre prestou assistencia á familia para o que contribuia com quase todos os seus vencimentos, visitando suas filhas com assiduidade".

Continuando suas sensacionais declarações o dr. Edison assegura, textualmente, que "a maior preocupação de seu malfadado amigo eram as suas filhas, e, como que para compensar o que estiveram separados, comprou-lhes vestidos caros, presentes e até joias, conforme tive ocasião de assistir uma compra de vulto feita". Essas joias que o pai lhe comprou, Elza em seu depoimento, afirma que se destinavam a uma amante.

E' verdadeiramente doloroso tudo isto. Tem-se visto esposas acusarem seus maridos de toda sorte de misérias, mas, uma filha preferir defender o assassino de seu pai e elogiar este ultimo, é um caso unico em toda a historia da criminologia brasileira. Moralmente, essa atitude revoltante, e felizmente unica, traça, em linhas bem negras o perfil desta menina que entra para a vida revelando uma alma friorenta e um espirito pequenino em o qual a maldade ocupa um lugar de destaque e a perversidade fez sua morada.

Quem se revela, de forma tão espetacular, contra seu proprio pai, morto em defesa da sua dignidade, será de futuro, um elemento á margem, contra o qual sempre estarão todos aqueles que põem o coração e os sentimentos acima dos interesses pessoais. Elza, aos 14 anos revela ao mundo o que será quando a mocidade envolve-la por completo. Bem triste.

TIMBAUBA.

Receberão Mais 15 Sacas de Farinha Por Semana

Com Esse Esforço de Cota, o Fornecimento do Pão Melhorará 60 %

Por duas semanas, a partir de hoje, as padarias receberão mais 15 sacas de farinha de trigo por cada 6 dias, como reforço da cota que vinham panificando. Tal decisão foi tomada ontem, nos entendimentos havidos entre padeiros e moageiros, sob a presidencia do sr. Renato Santos, diretor do Serviço de Distribuição do Departamento de Abastecimento da Prefeitura.

RECEBIAM 2 E 3 SACAS POR DIA

A medida veio por instancia dos padeiros junto ás autoridades, alegando que vinham recebendo duas a três sacas por dia enquanto os moinhos retinham um estoque de 29.550 sacas em seu poder.

60% DE MELHORA

Declarou-nos o presidente do Sindicato dos Panificadores que com mais essas 15 sacas de farinha para cada padaria, o fornecimento de pão ao publico melhorara cerca de 60%. Passadas as duas proximas semanas, a situação tende á normalização, com a chegada de vários carregamentos da America do Norte e do Canadá, esperados para os dias 12, 14, 18, 22 e 24 deste mês.

DESNECESSIDADE DE MISTURA

O sr. Aurelio de Oliveira, falando ontem aos seus colegas, na sede do seu Sindicato, declarou que a mistura de sucedaneos á farinha de trigo é hoje uma desnecessidade.

— Não se justifica que se continue a envenenar o publico com ingredientes — disse — quando tudo indica que teremos farinha para o fabrico do pão, em quantidade suficiente, ainda em dias do mês em curso.

CONCORRENCIA

É pretensão dos padeiros desta Capital, conforme estamos informados, importar farinha de trigo por conta propria, a fim de eliminar o monopolio da importação desse produto, que sustentam existir nos meios comerciais desta praça.

A DISTRIBUIÇÃO DESTA SEMANA

A distribuição de trigo será feita nesta semana pelo moinho Fluminense, que dispõe de 8.550 sacas para fazê-lo. A partir de hoje, o moinho Barra Mansa — seção do Fluminense — entregará a cota dos padeiros incluidos na letra "V" a "P" quer dizer, aos Vieiras, Venancios, Peros, Pereiras, etc.. A decisão de atender aos interessados pela ordem alfabetica invertida, obedeceu ao argumento de que outras vezes, apenas os Antonios, os Barcelos, os Cianos, etc., primeiros colocados, gozaram dos beneficios da distribuição.

NA PROXIMA SEMANA

Nos dias da semana vindoura, o reforço de cota será entregue pelos moinhos "Inglês", da "Luz" e "Guanabara". Nesta, como na proxima semana, a distribuição será feita com equidade, não havendo privilegios de qualquer especie.

GANHAM MUITO DINHEIRO

Em reunião, de ante-ontem, na sede do Sindicato dos Proprietários de Padarias do Rio de Janeiro, o sr. Ernani Reis, ex-presidente, panificador, disse, alto e bom som, que os seus colegas não tinham o direito de estarem gritando e reclamando contra nada, de vez que a situação da classe é muito boa, estando toda ela ganhando muito dinheiro. Azedados com tal declaração, os panificadores presentes trocaram palavras com o denunciante, que se viu forçado a retirar-se da sessão.

TERRIVEL LIBELO DA ESPOSA E FILHA CONTRA O ADVOGADO LAURO FONTOURA

Exaltando as Qualidades do Aspirante, Atacam a Memoria da Vitima — Tinha os Retratos das Filhas Colados na Carteira

Prosseguiu ontem, no cartorio do 8.º Distrito Policial, o inquerito sobre o barbaro assassinio do advogado Lauro Fontoura, ocorrido no dia 1 do corrente, em seu escritorio, á rua Sete de Setembro, 176, e do qual é acusado o aspirante da reserva da Aeronautica, convocado Afonso Barbosa, tendo prestado seus depoimentos a menor Elza Marques Fontoura, filha da vitima e presumivel "pivot" da cena sangrenta e dona Euridice de Castro Marques Fontoura, mãe de Elza.

As declarações de Elza e o depoimento de d. Euridice, que diferem apenas em pontos bastante insignificantes, como se houvesse sido cuidadosamente estudado, constituem verdadeiro libelo contra a vitima e exaltação das ótimas qualidades do aspirante, chegando ambas a fazer questão de declarar que não têm a menor duvida de que o acusado matou em legitima defesa.

ELZA, A PRIMEIRA A SER OUVIDA

Precisamente ás 15 horas, o comissario José Ciribelli Alves, substituindo o delegado Canavarro, deu entrada em cartorio com a menor Elza, que se fazia acompanhar do advogado da familia, sr. Numeriano Correia de Melo.

Dando inicio ás suas declarações, Elza disse que era aluna do 2.º ano do curso ginasial do Ateneu São Luiz, onde, há mais ou menos três anos, foi procurada pelo diretor que lhe dissera estar na sala um homem que se dizia ser seu pai. Efetivamente, ao chegar á sala, encontrou-se com o advogado Lauro Fontoura e o seu irmão Paulo Fontoura. Só então conheceu o seu pai, ao qual nunca vira sequer uma fotografia.

Contava apenas 3 meses de nascida quando seus pais se separaram. Depois desse, tornaram-se frequentes os encontros com o seu pai, previamente marcados pelo telefone, sendo o local preferido uma livraria da Galeria Cruzeiro. Por varias vezes ela o acompanhou a um sitio de sua propriedade em Queimados, onde dormia em companhia da senhora Helena Evangelista Carvalho, que mais tarde veio a saber ser amante do dr. Fontoura e residir á avenida Maracanã, 1.542. Interrogada sobre se o advogado Lauro Fontoura lhe prestava alguma assistencia moral e financeira, declarou que sempre viveu ás expensas de sua mãe, que é cirurgiã dentista e, além do emprego que tem na Estrada de Ferro Central do Brasil, trabalha para associações particulares, tal como a Estrela e, tambem, para particulares. Acrescentou entretanto que o seu pai dera para ela e a irmã Léia, alguns pares de sapatos adquiridos na "Casa da Onça", e que prometia dinheiro mas não dava. Quanto á assistencia financeira prestada por ele á sua genitora, só sabe do montepio militar que ela passou a receber desde que ele foi expulso do Exército.

ABORRECIDO COM O NAMORO

Referindo-se ao namoro com o aspirante Afonso Barbosa, declarou que o namora há mais ou menos dois meses. Há 15 dias, porém, por fonte que ela desconhece o seu pai veio a saber do namoro, tendo ido á pensão da praia do Flamengo, 12, onde descompôs o militar, intimando-o a por termo ao romance, em virtude de ser ela uma criança. Nesse dia, ele chegara a ameaçar de morte a Afonso. Este respondeu que iria procurá-lo no escritorio para um entendimento. A partir desse dia constantemente o pai a advertia para que ela acabasse com o namoro em virtude de ser menor e ainda estar estudando, e de ser o rapaz apenas um oficial da reserva convocado, sem uma carreira definida.

As ameaças a vida de Afonso eram constantes. Tanto assim que na vespera do crime o advogado Lauro estivera novamente na pensão, e, depois de mandar dizer, pelo proprietario, ao aspirante que precisava falar-lhe, saiu com ela e dirigiu-se para o Juizo de Menores, a fim de interna-la em um colegio. Em caminho, insinuou-lhe Lauro que ela fizesse certas acusações á sua genitora, ao que respondeu que isso não faria pois só diria a verdade. Como o juiz não estava, nada foi feito.

NO DIA DO CRIME

No dia do crime, o advogado Lauro telefonou para a pensão varias vezes, procurando pelo aspirante Afonso, não logrando encontra-lo. Ás 11 horas o capitão Silvio Fontoura telefonou, e disse ao dono da pensão que o advogado Lauro, o aguardava no escritorio, sem falta, ás 11,30 horas. Quando Afonso chegou, e se dispunha a sair para ir ao encontro, ela lhe dissera que ele tivesse muito cuidado pois poderia ser uma cilada para mata-lo, ao que ele respondeu que depois de expor as suas verdadeiras intenções ao sr. Lauro, este o convidaria até para almoçar. E foi com grande surpresa que recebeu, depois, o telefonema de seu tio Silvio Fontoura, dizendo-lhe que o seu pai havia sido mortalmente ferido, no escritorio.

TREMENDAS ACUSAÇÕES

Após outras considerações da menor Elza, de nenhuma importancia para o caso, deu entrada no cartorio, vestida de preto, a sra. Euridice de Castro Marques Fontoura, cuja fisionomia não demonstrava o menor constrangimento. Dando inicio ao seu depoimento, que foi bastante longo, declarou que, ao contrario do que havia sido divulgado, ela não era desquitada, havendo apenas entre ambos separação de fato. Salientou que vivera em companhia da vitima durante 5 anos e que nunca deixara de trabalhar na sua profissão de cirurgião dentista, pois que ele jamais lhe dera assistencia financeira. Como era um homem que tinha varias amantes, passava ás vezes até 15 dias sem aparecer em casa, até que em 1932, pois que se casaram em 1927, abandonou-a de vez, deixando-a com as duas filhas: Léa, com 5 anos e Elza, com 3 meses. Durante todo o tempo de casada e que esteve separada, a unica assistencia financeira que teve do marido foi o montepio militar, que primeiramente era de Cr$ 279,10 sendo agora, devido aos constantes aumentos, de Cr$ 996,50. Interrogada se havia sido Lauro quem lhe arranjara o emprego na Estrada de Ferro Central do Brasil onde é atualmente chefe do Posto Dentario de Engenho de Dentro, conforme declarara o capitão Silvio Fontoura, respondeu que não sabia, porque recebera em casa o aviso para se apresentar na Central do Brasil. Contestou entretanto, que recebesse do seu marido a mesada de Cr$ 1.500,00, bem assim Cr$ ..... 30.000,00, para montar casa para ela e as filhas. Acrescentou ainda que sabia que o seu marido tinha conta aberta em varios estabelecimentos, até joalheria, não para si ou para suas filhas, mas para servir as suas inumeras amantes, entre as quais Maria Tinoco, Fernanda de tal, Genil de Tal, além de Helena Evangelista Carvalho, que vivia e sua companhia.

UM HOMEM VIOLENTO

Quanto ao namoro da filha com o acusado aspirante Afonso Barbosa, jamais tomara qualquer atitude contraria em virtude de reconhecer nele um rapaz de maneiras nobres, bastante educado, calmo, e que mantinha para com ela as melhores intenções. Tanto assim que quando saiam a passeio até mesmo pelas proximidades, sempre o faziam em sua companhia. Lauro, que era um homem violento e vingativo, implicou com o rapaz, que, embora constantemente ameaçado jamais perdeu a calma. Procurando justificar esse seu ponto de vista, declarou que na vespera do crime, quando Lauro estiveram na pensão, tentou até agredir Léa, cujo noivo que não quis declinar o nome por varias vezes fora tambem ameaçado de morte por ele. Nessa altura, a sra. Eunice declarou que o advogado Lauro andava sempre armado de faca e que quando lá esteve dessas vezes levara em sua companhia, além do seu irmão Silvio Fontoura dois individuos, um de cor escura, os quais ficaram do lado de fora.

TEM DE VIRAR SORVETE

Acrescentou ainda que quando Lauro esteve pela ultima vez na pensão e que não encontrou Barbosa, ao dar o recado para o proprietario para que ele o fosse procurar, declarou textualmente: "Ou ele acaba com o namoro ou um de nós tem de virar sorvete". Salientou ainda que no primeiro encontro que o aspirante teve com Lauro, na pensão, o rapaz respondeu á ameaçada de morte que ele fizera, dizendo que o iria procurar no escritorio, ao que a vitima respondeu prontamente: "Não me procure nem no escritorio, nem na rua. O nosso encontro será no alto da Boa Vista". Por essa razão foi que ela aconselhou o rapaz, quando ele estava a ir procura-lo a não aceitar convite para ir a lugares ermos, a fim de não ser vitima de uma cilada como de fato o foi. Por tudo isso, ela tem plena certeza de que se Barbosa agiu da maneira como o fez foi em legitima defesa.

OS RETRATOS NA CARTEIRA

Tendo o delegado mostrado a sra. Euridice a carteira do advogado Lauro Fontoura, em cuja parte interna estavam coladas quatro fotografias que ela reconheceu como sendo de Léa e Elza, declarou friamente: "Isso é para iludir os estranhos: fazendo parecer que ele tinha muita amizade ás meninas".

A MORTE DE TRÊS ATIRADORES EM MANHUAÇU

O Supremo Tribunal Militar Isentou de Culpa o Tenente Leovigildo, Instrutor do Tiro 305

O Superior Tribunal Militar vem de absolver o 1.º tenente Leovigildo Augusto de Oliveira Junior, acusado como responsavel pela morte de três atiradores, na cidade mineira de Manhuaçu.

O DESASTRE

Deu causa ao processo, o desastre ocorrido no exame do Tiro de Guerra, n. 305, da referida cidade, do qual resultou a morte de três de seus atiradores e a asfixia de outro, quase completa, por submersão, verificada por ocasião de um exercicio de combate levado a efeito, dentro de situação tática simples, precedido de uma marcha de aproximação e consequente transposição a vão do curso dagua que banha aquela cidade mineira. Os jovens descontrolaram-se por ocasião da travessia do rio, não conseguindo atingir a meta.

O PRIMEIRO INQUERITO

Considerado o ten. Leovigildo, instrutor do Tiro 305, responsavel pelo fato que tanta repercussão teve naquela cidade, foi instaurado inquerito policial militar, tendo sido inocentado o referido oficial, pelo que a Auditoria de Correição determinou o arquivamento do processo.

NOVO PROCESSO

Tendo a delegacia de policia de Manhuaçu aberto inquerito, foi o mesmo encaminhado á Auditoria de Guerra de Juiz de Fora, surgindo nova denuncia ao oficial.

REPRESENTAÇÃO AO MINISTRO

Enquanto isto se verificava, o gen. Renato Paquet, então comandante da 4.ª R. M., representou ao ministro da Guerra verberando contra o fato da Auditoria ter-se louvado num inquerito efetuado pela policia [illegible] para oferecer denuncia, quando já se achava arquivado o inquerito policial-militar.

ISENTO DE CULPA

Em longo e fundamentado pedido de "habeas-corpus" o tenente Leovigildo apelou para o Supremo Tribunal Militar, que agora, depois de todas as diligencias e estudos [illegible] vem de considerar isento de culpa o tenente Leovigildo.

Furtava Ouro da Oficina Para Manter Duas Amantes

Foi preso, ha tempos, no largo de S. Francisco, pelo investigador n.º 41, o individuo Manuel Gomes da Cruz, morador á rua Sarandi, 69 e empregado da firma A. dos Anjos estabelecida com "refinaria de ouro" á rua Conselheiro Mairink n.º 30.

A detenção de Manoel foi oriunda pelo fato de o mesmo estar oferecendo á venda, naquele local, 634 gramas de ouro.

Conduzido para a Delegacia de Roubos e Defraudações, setor de Controle e Fiscalização da Caixa Economica e interrogado pelo comissario Valdir, Manoel declarou que o ouro fora por ele comprado a um desconhecido, na estação de Madureira.

Suspeitando da alegação de Manoel, e ainda mais, que sua condição social e monetaria não lhe permitia possuir tal quantidade de ouro, o comissario Valdir, entendeu-se com os chefes da firma A. dos Anjos, que, comparecendo a cartorio, reconheceram ser o ouro de sua propriedade e desviado criminosamente por seu empregado.

Diante da prova feita o acusado não teve outra saida senão confessar, que, na verdade, aquele ouro, era por ele furtado, parceladamente, da refinaria onde trabalhou.

Confessou ainda ter vendido o produto do furto uma vez, ao sr. Brasil Castrioto, estabelecido á rua Arquias Cordeiro, 245 com joalheria, trinta gramas pela importancia de Cr$ 600,00 e, ao sr. André Oliveira Fernandes, estabelecido com oficina de pratarias, á rua Lino Teixeira, 214-A, cerca de 700 gramas, obtendo assim, Cr$ 15.000,00.

Apurou a policia que o acusado mantinha duas casas, sendo uma localizada na rua Bandeira de Gouveia n.º 15, com uma mulher de nome Maria da Conceição e outra na rua Sarandi, 69 fundos, com Maria Martins de Carvalho. Para esta ultima, Manoel montou casa gastando para isso Cr$ 10.000,00 em moveis, Cr$ 2.800,00 por uma maquina de costura "Singer", bem como um aparelho de radio para ambas as casas.

Novos Chefes de Distritos na Prefeitura

O prefeito Hildebrando de Góis, assinou ontem os seguintes decretos: nomeando para exercerem, em comissão, os cargos de chefe do Distrito de Saude Escolar, o médico Paulo Trigo de Macedo e chefe do Serviço de Geologia do Departamento de Obras, da Secretaria Geral de Viação e Obras o engenheiro Adalberto Alvaro de Castro e exonerando deste cargo o engenheiro Fernando Nascimento Silva.